民國日報

中華民國十七年三月二日（舊歷二月十一日）星期五

本館開設在上海山東路二零二號

本報啓事

本報應市教育局之要求，將本日教育週刊移至星期日出版。本日特出衛生週刊，希讀者注意。

（電報掛號三另四六）
發行所電話四一八一六號
（編輯所電話七四六八號）
四千二百六十一號
今日四張售大洋三分五厘

本報定價目：中國境內每月洋一元，三個月洋三元，六個月洋五元五角，全年洋九元。歐美各國每月洋[illegible]……以上郵費在內。

廣告刊例：特等新聞下幅每五行起碼……每日每行四角五分……頭等二行起碼每行……大洋三一行……[illegible]

思想自由史

英國 J. B. Buby 著　羅家倫譯
四開本　一冊　三百六十頁
定價一元五角　郵費五分

本書係歷史學家柏雷的傑作，將希臘羅馬以至今日之各時代思想家的學說與理想，編成一種有系統的研究，能將各人思想的中心盡量寫出而不偏於一點，如政治思想史之專論其政治方面學說，經濟思想史之專論其經濟方面學說是。全書分為八章，第一章為導言，第八章為主張思想自由的理由，其餘六章按時代而分，首述希臘羅馬時的理性自由與中古時的黑暗，中述思想解放的先聲與宗教上的寬恕，後二章述唯理主義的發達與進步。譯者并注出各思想家的重要著作，以為初學者之助。全書處處引人入勝，讀者既可由此明瞭思想發達的淵源，並可由此啓發各人腦海中的寶藏。

商務印書館出版

美化的　政治的　社會的　藝術的　國聞畫報　現金鼓勵長期定戶

本報出版已至第七期，第八期準定四日出版，內容豐富新穎，印刷精良優美，用能得讀者之讚許，銷數激增，茲為徵求長期定戶、規定鼓勵辦法如下（一）本報為鼓勵長期直接定戶興趣起見，特備**現款四百圓，作為榮譽贈金，第一名二百圓，第二名一百圓，第三名第四名各五十圓，**（二）本報此項辦法，以五百戶為一單位，凡長期定戶滿五百號時，即舉行抽籤一次，以後累增每滿五百戶，即當舉行抽籤，（三）所謂長期定戶，即以一年為標準，本外埠均可，計本埠全年四元四角，外埠五元，其在本埠者照舊以現金直接匯寄，郵票不收，（四）長期定戶定報單均編號碼，以來信收到先後為序，另給定報單，（五）本報抽籤時，當邀集本報法律顧問嚴蔭武湯有為兩律師，及政商各界要人當場抽出，登報公告，其定戶願參觀者，亦所歡迎，並**抽得定戶，可憑定報單十足取款，**

閱報利益

本報徵集圖片文字，均有酬金，假定定閱全年，於一年內得採登照片五張，或文稿二千餘字，則全年報紙，均可不費分文，再多則均為利益，況尚有抽籤得榮譽贈金之希望，而內容純正，於青年男女學生有利無弊，

人材一覽

（撰著）王西神，嚴獨鶴，陳德徵，李浩然，劉雲舫，蔣劍侯，楊宗凱，陳達哉，余空我，湯德民，葛祖澤，天台山農，徐心波，（圖畫）豐子愷，丁悚，黃文農，江小鶼，錢化佛，（攝影）丁惠康，葉如音……

長篇小說　「魔」　獨鶴著

創辦人：王曉籟　嚴慎予　李子寬　王一亭　劉雲舫　嚴獨鶴　沈田莘　朱義農　張振遠　董克仁

社址：上海山東路德興坊底

國民公論 第五期

祕密結社專號

中國社會底大黑幕的暴露！用社會科學的方法和銳利的政治眼光將一切祕密結社嚴格地批判出來，詳細地考察出來　本誌第五期

中國國民革命之新勢力
土匪之社會學的考察
中國祕密結社之研究
大刀會之原始及現狀
紅槍會實習記
貧富發生之原因

觀彥　彬俊　慧　顯　觀俊　奇　彥俊

發行所：上海狄思威路七七七號
報價：全年大洋一元　零售五分

商業雜誌

第三卷第二號

各省商會聯合會特刊出版

欲知改良商業政策者……不可不讀
欲悉解除商民痛苦者……不可不讀
凡關心於聯合會議者……不可不讀
凡經營或研究商業者……不可不讀

頁數增加　內容豐富
編製新穎　印刷精良
特刊每冊取成本洋……二角五分
全年十二冊祇收洋……一元五角

本號內容

對於今次各省商會聯合會大會閉幕後之感想……馮少山
今日中國生存之兩大命脈……穆藕初
各省商會聯合會大會特刊感言……蘇民生
漢口商場之回顧及將來之願望……余蓉樵
論經濟與輿論之健全發展問題……壽毅成
省商會聯合會並勗各商業雜誌社……周白昂
此外有各省商會聯合會籌備之經過・出席代表人數・預備會議・正式會議自第一日至第十日情形・閉幕後之執監會議・議決案件・各團體歡宴各代表記・各代表參觀記・及趙晉卿徐可陞等君之題辭・與大會照片・並有中外商業大事記・上海商情・王敦慶之漫畫等等・

本誌徵文展期啓事

本社曾登報徵文「第一題」灌輸經濟學識於商民之簡捷方法（第一名）南洋烟公司贈大銀盾一具「第二題」各種商業經營之祕訣（第一名）馮少山先生贈大銀盾一具本社贈現金五十元「第三題」余之謀事經過談（第一名）王曉籟先生贈大銀盾一具本社贈現金三十元各題自第二名至三十一名均有銀盾書券等贈送限一月底繳卷由馬寅初趙晉卿潘序倫壽毅成朱義農五先生評判但來函欲求展期者甚多茲為集思廣益起見將限期展至三月十號四月底發表請各界踴躍賜教

凡參與各省商會議之代表諸君，本誌各郵寄贈送一冊，若欲多寄或贈送者請即示知，未收到者即寄奉不誤

價目：每冊售洋一角五分，全年十二冊計大洋一元五角，郵費本埠每冊半分，外埠及日本一分，歐美一角，於定書時付清

發行：上海四馬路泰東圖書局　電話中央三九五四

社址：上海法租界辣斐德路成裕里商業雜誌社　信箱七一六

引翔鄉賽馬

陽歷三月四日即夏歷二月十三日星期日本會在引翔鄉舉行第卅八期賽馬下午一時起賽共賽十一次場內備有中西餐及茶點特此公告

上海中國賽馬會謹啓

國民黨對內政綱：於法律上經濟上教育上社會上確認男女平等之原則助進女權之發展

中國國民黨上海特別市黨部宣傳部

人生對於經濟問題，祇有兩條出路，第一條，專恃人力，不圖機會，每日每月，將所省之錢，積累至於數年數十年之後，得一成數，第二條，雖用人力，欲圖機會，以平時所有之錢，行一試，苟有幸運，遇有可以少博多之事，即立時可以致富，能如所願，凡屬世間一切，為農為工，為商，為投機事業者，莫不由此兩條出路所化生，本會儲戶至滿期後，所收本金及紅利，得一成數，即為恃人工之結果，其外又有每月開獎，所得獎金，即為善用機會之結果，如今本會特獎一項，已有三萬六千餘元，其他之鉅數，一二三四等獎，每種已各有三十六個，附獎末獎，尚不在內，是在本會儲蓄者，人工與機會兩種出路俱備，實為解決經濟問題之最善辦法，有志者，請速來入會，此佈

詳章函索即奉

上海法租界愛多亞路七號 萬國儲蓄會啓

上海市綢綾布染業職工會第二分會對工友沈厚川職工於明相啓事之辯正

閱昨日同業工友沈厚川職工於明相在各報所登之啓事，事實不符，特為肆正如下：查我綢綾綢布染業職工工友，去年因生計維艱，要求各綢莊增加酒資，蒙市政府農工商局秉公調解，酌予增加，並規定陰歷每月初十日全滬綢綾染廠一律停染一天，工友全體休息，職工則儘半數，該日分派酒資，繳付厘金，自上年陰歷十月初十起實行辦理，不料本年正月初十日，該職工於明相、工友沈厚川違反上級機關核定章程，不顧一千五百餘之工友生計，勾結不良資方，在東嘉興路設立宏大染坊，破壞休息日期，本工會等據人密報，當即一面報告南區區聯工會，一面派員囑該沈厚川於明相二人到會諮詢詳情，準備和平解決，詎知沈於二人強詞奪理，不服會章，自願至上級工會解決，經工統會審問，事關工人破壞工運，兼之羣工價激，暫時將沈厚川、於明相羈留，嗣後本工會等迭開會議，討論此案，僉謂姑念同站工人階級，聯加儆戒，不願深究，乃呈請工統會訓戒並恢復其自由，當由沈於二人親立悔過書（原文附後），餘音猶在，事實昭著，何得捏造事實，出爾反爾，至云非法逮捕，圖詐不遂等語，統觀於明相沈厚川之陳述情形，實屬子虛，其說已可不攻而破，況市政府核定勞資調節暫行條例第十六條之規定云：「工會及勞動者不得擅自拘捕工人商民，或侵害他人身體之自由，但工會照會章取締本會會員之過失，則不在此限」，況沈厚川於明相二人自願至工統會解決，而被羈留，何得謂之非法逮捕，圖詐不遂，信口雌黃，不值識者一笑，至退出工會，本工會當依照歷來行規辦理，茲恐各界未明眞相，特此據實肆正。

（悔過書）立悔過書於明相沈厚川，因破壞同業工會規定每月初十日休息停染之成例，被工會查獲，羈留上級工會，蒙諸同志曲加原諒，准予保釋，自此之後，明相厚川誓必遵守會章，服從議決，不敢再有此項行為，對於工會始終擁護諸同志名譽，亦不蓄心破壞，將來如退出宏大，調換他廠，或零立名目，亦一律遵此辦理，日後再有破壞等情，聽憑工會嚴辦，加倍處罰，決不推諉，恐後無憑，立此悔過書存照

中華民國十七年陰歷正月十五日　立悔過書於明相　沈厚川　工統會證明人　周步靑　梁鳳樓

衛益緊要啓事

頃閱於明相沈厚川二君啓事內述被綢布染業工會衛益等拘押工統會等情不勝駭異查沈於二君因破壞同業工會初十日停染成例由工會委員邀至會內持平辦理沈於二君不服會章自願至上級工會解決嗣以事涉工人破壞工運暫由工統會羈留此為實在情形益雖為一芥勞工然亦略知法理於沈二君何得信口雌黃惑聽聞至於沈二君破壞停染經過詳情統見工會辯正啓事內恕不贅述

中國科學社追悼范靜生先生啓事

本社董事范靜生先生倡導學術舉世景仰去年十二月在北京遽歸道山本社同人悼惜良深爰定於三月四日上午十時在南京本社社所開會追悼敬請與范公有舊諸先生及本社社員屆期蒞臨如有詩文輓聯乞先期逕寄南京成賢街本社社所為荷

杭諸路公司籌備處廣告

本公司籌備處商定以法界磨坊街明德里五號李勢勃君住宅為駐滬事務所

致中和藥房大減價三十天

本號主人心有道德濟世為懷久蒙社會稱許有口皆碑今值四週紀念酬謝顧客雅意所有各種藥品照碼一律八折且如蛤蚧衛生酒各種祕製丸散白鳳丸衛生丸鮮飲片均選道地久已馳名趁此春令及時培補無任歡迎之至（減價期內由二月初十日起）地址北四川路鴻慶坊口

醫學博士祝紹煌 介紹人

祝君紹煌為德國柏林大學醫學博士新近回國懸壺於滬以極新至善之方法治療內外科及花柳各症患者經診察罔不藥到病除同人等相知有素爰為介紹於病者

診所：靜安寺路五十號寶隆藥房
時間：下午四時至六時

介紹人：陳果夫　章以馥　曾養甫　沈百先　潘公展　余雲岫　蔣柳屆　莫永貞　邱煒　葉揆初　鄭曼陀　趙問軒

中南烟草股份有限公司公告

本公司茲定於閏二月十二日下午一時在西藏路甯波同鄉會召集創立股東會選舉董事監察人務希各股東攜帶入場證准時到會為荷除分函致送入場證外特此通告

招聘日文通信翻譯員啓事

某機關擬聘日文通信翻譯員數位酬金從豐以能翻譯日本體文為合格願就斯職者請寄最近譯品與金神父路法政大學事務處蔣國珍先生通信接洽合則函約面談不合恕不答復

上海南洋醫科大學啓事

本校已於陽歷二月十六日開學查原在本校肄業學生尚有未到校受課者茲特寬予變通自登報日起限一星期內來校受課如再遷延着即除名

校長吳宗慶啓　三月一日

中華速成訓政人材講習所招生

本所為造就訓政人材以應各省實行訓政之需要而設凡年在二十歲以上不分男女曾受中等教育及文理清通體格健全具有政治常識信仰三民主義者均得投考（如有中學暨師範文憑及各級黨部各地機關團體保送或將經過學歷開明經審查合格者得免試）學額暫定二百名報名即日起至三月十九日止考期三月二十日（函索章程附郵即寄空函不復）地址上海徐家滙謹記路文治大學

國民黨黨綱對內政策第九條

清查戶口整理耕地調正糧食之產銷以謀民食之均足

中國國民黨上海特別市黨部宣傳部

吳之屏律師代表程霖生啟事

案據程霖生君面稱鄙人爲人保證委託他人辦理事件均由鄙人簽字蓋章或有委託書爲憑否則不生效力等語爰代爲通告至希 公鑒此啓 十七年二月廿八日 律師事務所西藏路平樂里九十八號電話中央一一七六二一又中央一六五六〇號

正誠法律事務所譚毅公律師受任上海邑廟德大昌義記號王國順君常年法律顧問

本律師受任上海邑廟德大昌義記號王國順君聘爲常年法律顧問嗣後如有侵害王君及該號名譽權利及一切法益者本律師當依法保障之此佈 事務所四川路一一二號電話中七六九七號

朱樹楨律師代表陳章達聲明故父陳文奎退保聲明

茲據陳章達來所聲稱其父陳文奎於二月初五日身故所有生前爲人作保蓋有協茂新及本人圖章者概不繼續應卽卸除担保關係委託代表通告爲特登報聲明 事務所愛多亞路三十八號電話一九七四七

顧忍律師受任廣幫臘味職工同業會常年法律顧問通告

本律師茲已受任廣幫臘味職工同業會聘爲常年法律顧問嗣後如有侵害該會名譽權利及一切應法益者本律師當依法盡保障之責特此通告 事務所江西路六十二號 電話中八七二六號

正誠法律事務所 譚毅公 沈豫善 俞鍾駱 謝健 律師啓事

本事務所現由沈豫善俞鍾駱謝健三大律師加入與譚毅公律師合組共同執行律師職務沈俞兩律師前在靜安寺路二九號所立之事務所至二月二十九日止撤銷謝律師前與白克路正誼法律事務所之合組關係同於二月二十九日解除自三月一日起所有沈俞謝三律師承辦新舊各案件均移至四川路本事務所繼續辦理特此通告 四川路一一二號 電話中央七六九七 二二五五號

伍澄宇大律師受任李信孚常年法律顧問

本律師現受李信孚聘爲常年法律顧問嗣後如有侵害李信孚名譽信用及一切法益者本律師當依盡保障之責特此通告 事務所北四川路十二號電話北三七五二

周竹軒受股聲明

逕啓者吳興彩鳳坊太和藥房卽太和藥房餘記茲由股東唐漢文壽柏陶章永成曹聚興君等推讓與鄙人經營所有該藥房一切欠人人欠及上行貨款等項概歸鄙人負責繼續辦理與推讓股諸君完全無涉誠恐各界或有誤會特此聲明 周竹軒謹啓

上海租界臨時法院公告

案據袁漢雲王龢裳律師代張唐氏及其子張明秋聲請核准承受及管理已故張廷芳之遺產發給諭單等情據此茲特登報公告如有反對該張唐氏張明秋承受及管理張廷芳之遺產者須於登報日起十四天內到院聲明反對理由否則本院卽准彭聲請人等之請求核准給諭張唐氏張明秋執管特此公告 中華民國十七年二月二十二日

上海通信社出稿通告

本社設英租界泗涇路九號以宣揚公理發展民意爲宗旨幷兼辦廣告事宜藉資振興實業現已布置就緒准於本月十五日成立開始出稿本外埠如有消息靈通願充訪員者請先投稿五天合則函聘薪金從豐倘蒙委託刊登各報廣告無不竭誠歡迎此佈 正社長童仁市 副社長周斌

大無畏精神

▲孫總理數十年革命功業 所恃以與敵奮鬥者 全憑大無畏精神

▲我國民自少至老 除病工作 所恃以與病魔相周旋者 全憑虎標靈藥 有此靈藥 然後與病魔奮鬥 自有大無畏精神矣

▲虎標靈藥 僅有四種 曰萬金油 八卦丹 頭痛粉 清快水 能治內外百病 藥到病除

▲總而言之 孫總理有大無畏精神不懼敵 我國民有虎標靈藥不懼病

總發行 上海北四川路八十九號 虎標永安堂 電話(北)二七三六

法租界新開河 林大森總代理

金鼠牌香煙

上海法政大學招生

本校大學部法律政治各科一二三年級專門部一二年級預科一二年級及附設女子講習科均有餘額卽日起隨到隨考 地址 上海法租界金神父路打浦橋 簡章函索卽寄 主席校董 易培基 校長 鄭毓秀

文治大學續招男女新生

大學文法科政治文學研究科國學法政專修科附屬高初中學各級尚有餘額報名者隨到隨考有轉學證書或成績單經審查合格得予免試 上海徐家匯謹記路文治大學招生委員會啓

上海中醫專門學校特設高級講習科招生

本校爲開業醫生增進學識起見特設高級講習科聘請醫家專科名宿分科教授以宏造就報名自登報日起一星期截止學額無多有志者切勿自誤 地址上海老西門內石皮弄本校 章程函索卽寄 夏應堂 謝利恒 薛逸山 丁仲英 丁濟萬 陸士諤 啓

上海黨訓同學會通告

本會三角式證章早已頒發凡未領得者請速向上海中央日報社徐覺同志或小南門保衛團俞元爵同志處領取同時繳納基金一元常金半元照片一張(預備刊登)並繳驗文憑以昭鄭重外埠函索附郵十四分特此通告再本會證章六十一號(沈最先)七十七號(孫寶林)四百四十六號(傅朝柏)均已遺失作廢並此聲明

中央半月刊

第十二期

三民主義的進化性……胡漢民
革命與反革命……劉蘆隱
讀了汪先生『分共以後』的贅言(上)……吳稚暉
民族心理之歷史的觀察……洪瑞釗
民權主義與丁模克拉西……
通信……提雲

本期內有胡漢民先生對於時局之意見一篇讀者注意

總代售處 上海 民智書局

上海特別市農工商局佈告第三十三號

爲佈告事查上海特別市勞資調節暫行條例業經本局改訂呈奉 市政府第七七二號指令內開本市勞資調節暫行條例草案經交法合審查委員會詳加審定轉呈國民政府核示應俟奉復再行飭遵所有此項改訂草案隨令先發該局仰卽遵照暫行依據處理一切勞資糾紛又奉第八二三號指令內開已分別令知工商兩界一體遵守改訂條例並令勞資調節委員會卽日趕辦結束移交該局接管各等因奉此遵自三月一日起遵照改訂條例辦理所有民國十六年八月一日施行之上海特別市勞資調節委員會組織大綱及同年八月十六日施行之上海特別市勞資調節暫行條例應卽廢止除令行各工商團體知照外特此佈告 中華民國十七年十一月二十九日 局長潘公展

- 實行總理建國方略建設大上海
- 上海市政府是全市市民的政府
- 建設廉潔的市政府
- 市政進行市政府與市民有共同責任
- 市民幫助市政府就是幫助自己

- 努力建設大上海爲全國模範市
- 開明的市民爲改良市政第一要素
- 市政府是替市民求幸福謀利益的
- 市民與市政府要有合作的精神
- 市民應有市政常識

中國國民黨黨綱 對內政策第四條

凡自願放棄一切特權之國家及願廢止破壞中國主權之條約者中國皆將認爲最惠國

中國國民黨上海特別市黨部宣傳部

新學制高級中學教科書

最新續出五種

◀普通科▶

科學方法

汪奠基著 定價七角五分

內容分兩大部，第一部研究科學普通方法，而以直覺、邏輯、試驗三大作用爲歸；第二部專論科學特殊方法，分述數學科學、物理科學、自然科學以及心理學、歷史學、社會學等方法。多據名家著述，選輯而成。

◀商業科▶

商法要論

郁立興編 定價一元

書首爲緒論，沿述商法意義、沿革、法系、編纂等，以下分五編：（一）總則，（二）公司，（三）商行爲，（四）票據，（五）海船。解說詳晰，取材新穎。

◀農業科▶

造林學各論

李蓉編 定價二元

全書四編，分論針葉樹類、闊葉樹類、竹類及椰子類之造林法。凡適於我國所固有或爲外國之佳種，均經旁徵博採，詳加敘論。所附插圖八十餘幅，尤足爲鑑別形態之助。

◀工業科▶

冶鐵學

唐吉傑編 定價八角

詳述鋼鐵之性質、熟鐵、熟鋼之各種製煉法，以及鋼料造形法與各種合金鋼的合成法。所附圖表在百幅以上。

染色學綱要

李文譯 定價六角

首述染用纖維、染用藥劑，次述各種浸染法，再次論色彩之原理與染料之混合。

商務印書館發行

國聞週報 第五卷第六期出版

要目

日本之有產政黨與無產政黨……冷觀
劃一新時期之國民黨……記者
帝俄與蘇俄對華外交之異同……張企泰
今年逝世之世界兩大文學家……轉載天津大公報文學副刊
遐荒諏訪記……歷樵譯

價目 全年洋五元五角〇半年洋二元八角五分〇另售每本洋一角五分〇

地址 總發行所天津日租界旭街 分發行所上海英租界山東路德興坊國聞週報社

國民政府軍事委員會冬季服裝委員會通告

本委員等由經理委員會選舉來滬製辦十六年度冬季服裝協議辦法規定價格招商投標並與各承辦公司嚴訂合同計棉背心每件七角一分棉衣褲每套二元八角五分棉外套每件二元九角五分軍毯每條一元四角八分棉被每條三元九角八分憲兵棉衣褲每套五元九角二分憲兵棉大衣每件六元此外如油衣營帳銅鼓帽子彈帶行軍爐灶背槍帶皮腰帶綁腿帶單衣褲軍帽水壺乾糧袋包袱等件其物料價格均援照十六年五月間總司令部軍需處在江海關投標成例辦理尤恐各承辦公司有偷工減料之弊即就委員中推定潘鑑芙李鴻基杜忱王猶龍四人爲常駐委員每日分赴各公司認眞監視其餘各委員亦輪流來滬認眞監視總期事歸實際款不虛糜其有偷工減料與合同不符均已分別懲罰共製辦服裝等類總價值洋四百五十六萬六千一百九十元另四角正共收罰款洋三千九百元除將製辦合同物品種類質料價值及罰金數目造具預算書計算書分別呈報軍事委員會及經理處並印刷成本通知各軍經理處外各武裝同志如有檢查貨品有與合同不符者望即函示以便再議處分特此通告

委員長繆斌 委員蕭聞叔 劉景波 杜忱 潘鑑芙 李鴻基 孫碩人 彭熙同 王猶龍

國民政府軍事委員會冬季服裝委員會通告

本會於一月三十日開第四次會議對於承辦服裝各公司出品凡有偷工減料與合同不符者分別懲罰開示於后　一、陳恆順所做棉背心棉花較劣不符原樣將保證金四百元充公外再罰洋二百元又所做棉大衣式樣略有不符應罰洋二百元正　二、裕康公司所做棉衣褲內有五千套尺寸短小將保證金一千元充公從寬免罰　三、興發公司承做棉衣褲三千套顏色前後不符罰洋四百元正　四、全兩記原做棉背心一萬件甚合式樣補充五萬件兩相比較確有懸殊從寬罰洋八百元保證金發還　五、居興榮公司所做棉衣褲內有六千套尺寸不符罰洋四百元正　六、甚大有公司所做棉外套品質較劣罰洋四百元正　以上計罰款三千九百元正　再本會辦理冬季服裝次第完竣委員等一律辭職合併聲明

委員長繆斌 委員蕭聞叔 劉景波 孫碩人 彭熙同 李鴻基 杜忱 潘鑑芙 王猶龍

中執明日開臨時會：昨日例會通過要案

蔣總司令昨日抵滬：將赴杭慰問何應欽

航空隊今日赴前敵：粵省結束各路軍事

中央常務會議

推員籌備總理逝世紀念
派定組織訓練兩部祕書
加推軍事委員孔繁蔚等
通過政會及分會之條例

一日上午十時、中央常務委員會第一百十九次會議、出席者柏文蔚、陳肇英、周啓剛、丁超五、李宗仁、于右任、李烈鈞、邵力子、蔡元培、朱霽青、白雲梯、丁惟汾、譚延闓、何香凝、主席譚延闓、議決、一、總理逝世紀念日各地舉行植樹、以爲各地造中山林之提倡、二、推于右任、丁惟汾、何香凝、陳肇英、朱霽青、邵力子、周啓剛負責籌備總理逝世三週年紀念典禮、三、派張道藩爲組織部祕書、廖維藩（即廖上炎）爲訓練部祕書、四、加推孔繁蔚、豐玉璽、朱繼光、張蔭梧、孫楚、趙守鈺、曹浩森、孫連仲、劉鎮華、黃國樑、譚慶林、井岳秀、高桂滋、任應岐、方鼎英、伊德欽、劉永明、衛定一、石友三、張維璽、韓復榘、李雲龍爲軍事委員會委員、五、照准國民政府呈請增加方本仁、夏斗寅爲軍事委員會委員、六、電令福建省黨部停止召集各市縣代表黨務討論會、七、政治會議修正之反革命治罪暫行條例交國民政府公布、（八）中央執行委員會祕書處組織規程通過、九、審查會修正之政治會議及分會條例通過、十、白雲梯委員提出之國民政府蒙藏委員會組織大綱草案、交政治會議、十一、國民革命軍軍官團定於三月五日舉行開學典禮、請于右任同志代表中央前往訓話、（本報一日南京電）

政會及分會條例

昨日中央常會通過

今日中央常務會議通過政會及分會暫行條例、原文如下、

▲政治會議暫行條例 第一條、政治會議爲中央執行委員會特設之政治指導機關、對於中央執行委員會負其責任、第二條、中央政治會議委員由中央執行委員會推定之、第三條、凡一切法律問題、經中央政治會議議決、由中央執行委員會交國民政府執行之、第四條、凡重要政務須經中央政治會議議決、交國民政府執行、第五條、中央政治會議得設專門委員會、以備諮詢、第六條、中央政治會議由委員互推一人爲主席、第七條、中央政治會議設祕書長一人、祕書辦事員書記若干人、由主席任命並指揮之、

▲政治會議分會暫行條例 第一條、中央執行委員會得於特定地域設立政治分會、中央政治會議各分會之管轄區域、由中央政治會議隨時指定之、第二條、政治分會依照中央政治會議之決定、於其特定地域內指導並監督最高級地方政府、但不兼管黨務、政治分會於不抵觸中央政治會議之決定範圍以內、得對於中央政治會議未經明白或詳細決定之事項、爲因地制宜之處分、政治分會遇非常事變、得依委員出席人數三分二以上之決議、爲緊急處分、以上第二項第三項處分應於最短時間呈請中央政治會議追認、第三條、政治分會每次會議後、應速將會議情形及其議決案報告中央政治會議、第四條、政治分會之決議案、交該特定地域內之最高級地方政府執行之、第五條、政治分會委員之員額及其選任、由中央政治會議決定之、第六條、政治分會設主席一人、由中央政治會議任命之、第七條政治分會委員中兼各該地域最高級政府職務者、不得過政治分會委員全額之半、政治分會委員之兼職、限於該特定地域內之最高級機關、第八條、政治分會設祕書處掌理記錄文書會計庶務等事項、祕書處設祕書長一人、祕書若干人、第九條、政治分會議事及辦事細則、由各分會自行議定之、第十條、本條列由中央執行委員會公布施行、（本報一日南京電）

中華書局出版 新書

蘇俄新經濟政策

顧樹森編 一冊 二元四角

共產的蘇俄一變而行新經濟政策，這是我們都知道的；但是共產如何失敗？新經濟政策如何代興？新經濟政策內容如何？這是人人想知道的。顧樹森先生歐遊數年，最後到俄國，就考察所得，參攷各種書報，輯成此書，內容要點凡四：（一）共產政策失敗之經過，（二）對內新經濟政策，（三）對外新經濟政策，（四）合作事業之變遷及現狀。全書材料極新，敘述明白。欲知蘇俄國情，欲知共產主義之難行，欲知新經濟政策之眞相者，不可不人手一編。

收回教育權運動

舒新城著 一冊 六角

外人在我國設立學校，大率以傳播宗教及其國文化爲主；對於我國教育前途，妨害殊甚，而不守我國法令，不受我國行政干涉，尤與國權有碍。近年收回教育權之主張，運動，風起雲湧，然向無具體的研究。本書分七章：（一）何謂教育權，（二）中國喪失教育權的由來，（三）外人設學的用意，（四）外人設學的現狀，（五）收回教育權運動之由來及其現狀，（六）收回教育權運動的影響，（七）附錄參攷資料（甲）書籍雜誌，（乙）收回教育權之論文及紀事，（丙）爲教會教育辯護之論文及紀事。凡從事教育行政熱心收回教育權或在外人設立之學校肄業者，不可不人手一編。

深呼吸與冷水浴

褚東郊著 一冊 三角

深呼吸與冷水浴，手續簡單，費用甚省，而於身體健康上奏效頗大。本書內容：首述呼吸的重要、作用、類別、與深呼吸的方法對於健康的關係；次述洗浴的重要、作用、類別、與冷水浴的方法對於健康的關係；一切關於深呼吸與冷水浴的學理方法等常識，均詳爲敘述。兼及生理方面，如呼吸器與皮膚的構造等，亦連帶述及。並附插圖，以備參攷。

中國之交通

葛綏成編 一冊 五角

本書就吾國現在之交通事業，詳細敘述。共分六章：（一）鐵路，（二）航路，（三）電報及電話，（四）郵政及航空，（五）陸路，（六）舊交通工具。全書內容極富，取材極新，而尤致意於外洋內河之航權，外人承辦或管理之鐵路，及外國擅設無綫電台，撤消外郵諸問題，均一一尋源推畢，以見帝國主義者侵略之野心，與國人以應有之覺悟；卷首附有五彩交通地圖一大幅，極便參照。

道教源流

傅代言編譯 蔣維喬校訂 一冊 三角

本書係譯自日本文學博士小柳氣司太之道教概說，分爲三編：第一編述道教之起源，舉凡古代之民間信仰，及學術思想與道教有關者，皆詳爲稱引。第二編敘述道教小史，如道教之開創與完成，以及唐宋以後之道教，皆爲有系統之說明。第三編敘述道教之神學及其教理，所述如鬼神、經典、方術、延命、倫理、戒律等，內容豐富，悉根據有價值之古籍，詳爲攷正；凡有引語，必注明出處，足供研究宗教學者之用。

太虛法師文鈔

初集三編 （一）六角 （二）八角 （三）一元

第一編雅言：係以佛法爲隨俗雅化之言，皆有關世道人心之作。第二編世論：係以佛法評論世間種種學術，古今中外，無所不包。第三編佛學：係純粹談佛法之學理，爲佛學研究之指導。法師天資穎異，學貫中西，其於佛法智悲雙運解行俱重；而行文條暢，雅俗共賞；論斷精嚴，淺深並透；不惟佛門子弟當人手一編，凡關心世道學術者，均不可不一讀也。

中華諺海

史襄哉輯 一冊 一元五角

東吳大學教授史襄哉碩士，研究社會學有年，搜羅各省諺語，歷有年所。本局前此向各省徵求收集，亦復不少；史君費兩年之力，比較分析，照字典部首排列，並編號數，極便檢查。研究社會學、心理學、語言學者，固宜人手一編，作語體文而欲有所徵引，更非此不可。

微分學

段子燮、何魯編 一冊 一元

本書著者爲吾國教育界素負盛名之算學專家；因鑒於近今各校算學用書，采取西文原本，雖免程度不合及前後不相銜接之弊；爰本多年研究心得，與平日教授經驗，著成是書，以供國內大學數學之用。曾在成都高等師範及南京東南大學等校，實地講授，逐年討訂，煞費苦心，選材審愼，編制完善，分上下兩編：上編十二章，述微分原理，包括一切。下編五章，論微分應用，詳悉靡遺。凡已習大代數及解析幾何，而欲進習高等分析算學者，不可不讀。

化學實驗法

蔡松筠編 一冊 八角

化學實驗書多矣，求其適合初學之自修者則少。編者有鑒於此，特著是書，本其多年之經驗，就方法、手續、器具、藥品等，一一詳細說明，丁寧懇切，並及其可供參攷之事項，俾學者知所應用，以解決日常種種問題。手此一編，可保證：（一）方法周至，（二）手續井然，（三）不致損傷器具，（四）不致浪費藥品，（五）不致發生危險，（六）不致半途失敗，（七）可得圓滿結果，（八）增進研究興味。

模範英文尺牘

陸費執編 一冊 八角

本書內容，分總論、青年信、社交信、私人商業信、及電報六章。每章分爲若干類，各類再分爲若干種，每種事一二例，以作標準。書中說明，英漢並用；難字及詞，加以漢註。對於中英文不同之點，尤詳細說明。引用各信，皆自英美出版各書中選出，又可作英語讀。

象棋譜大全

二集四冊 定價二元 特價一元二角

平陽謝俠遜先生，邃於奕藝。前刊象棋譜大全初集，不脛而走。茲復增輯古今名著，詳加校訂，別爲二集，象及萬國象棋。海內好奕者幸以先睹爲快也。目錄列左：

適情雅趣（卷中）
爛柯神機（卷下）
海花譜（卷下）
橘中祕（卷中）
象局彙存（二集）
象局集錦（二集）
竹香齋（初集）
萬國象棋（初集）

初集四冊同時發售 特價一元二角

（戊30）

中國國民黨對內政策

田賦地稅嚴定之法定額禁止一切額外徵收如釐金等類當一切廢絕之

國府川政討論會
昨日召集第一次會議

國府一日下午二時、召集四川康藏軍政黨代表、開討論川政第一次會議、出席代表二十七人、李烈鈞主席、席間對於四川康藏合治分治問題、省政府暨團務組織情形及將來改組辦法各有主張、至六時散會、聞無正式議決案、定五日再開二次會議、（本報一日南京電）

軍官團五日開學
中央派于右任致訓

國民革命軍軍官團定五日行開學典禮、中央黨部派于右任代表致訓詞、（本報一日南京電）

中央社二十九日南京電 軍官團定五日正午行開學禮、請譚延闓、李烈鈞、吳稚暉、何香凝、何應欽、李宗仁、蔡元培、張靜江演講、

航空軍今日出發
張司令昨日訓話

中央社二十九日南京電 航空司令張靜愚定一日晨訓話、二日率全部出發赴徐、

蔣總司令昨日抵滬
將赴杭慰問何應欽

蔣總司令及蔣夫人一日上午特別快車赴滬、（本報一日南京電）

蔣總司令偕宋美齡女士、昨日下午四時由京搭客車抵滬、並聞將赴杭慰問何參謀長、並商軍事、（本報本埠消息）

大中社一日南京電 蔣介石於昨（一日）早九點三十分由甯趁客車來滬、隨行者有參謀張羣、祕書高凌白、副官長孟浩然、侍從副官四人、衛隊二十餘人、購車票共用去洋二百六十元另九角五分、

財部電各省商聯
解釋印花新章之理由

中央社一日南京電 財部東（一日）電上海各省商聯事務所、解釋新頒印花稅條列、舉辦理事實兩無不合、末謂如非理由充分、根據確鑿、則法例不宜常於變易、願該會平心省察、力顧大局、本官商一體之指、協力進行等語、

徐浦間特別快車
昨日起每星期三次

中央社二十九日南京電 交通部長王伯羣通告軍委會、一日起開駛徐浦特別快車、每星期三次、

黃紹雄解八路代職
李濟深令結束軍事

黃紹雄感（二十七）通電、解除代理八路總指揮職、（本報二十九日香港電）

李濟深令、逆軍已肅清、各路總指揮部應於三月底前結束、所屬軍餉仍由各該軍頒發、（本報二十九日香港電）

大刀會再攻通化
會員增至五千人

東方社廿九日奉天電 大刀會其後復在通化城附近募集新會員、現其勢力達五千人、聞二十六日與在東邊道有根據地之馬賊團一千七百名向通化城進擊中、

電通社二十九日奉天電、大刀會前因官兵大舉討伐、一時解散、近復與馬賊聯合、進擊通化、

魯民苦苛政避洛
馮玉祥令設法收容

大中社二十九日洛陽電 魯人以張宗昌剝削、民不堪命、擕老扶幼、逃離來洛、馮令設法救濟收容、

順天時報之讕言
日使館授意？

日人機關順天時報倡論對華戰事應由日英法召集國際會議、在香港或大連開會、邀南北參加、以謀和平、傳係日使館授意、（本報一日北京電）

北京人抗議苛捐
奢侈五厘捐已實行

路透社一日北京電 奢侈捐雖經使署及華人商會等抗議、然北京政府今日用銷售貼用印花之方法、實行奢侈品五厘捐、比較視前所定者為低、而應納此捐之貨品花色、亦視前所擬者為少、但華人現仍抗議、力請撤銷、

白俄之子有赤化嫌疑
被押在北京其父正營救

路透社一日北京電 前中東鐵路俄總理霍爾瓦資之子米加爾霍爾瓦資、日者曾赴西山、顯為收買乾果、為奉兵所拘、指其充共產黨間諜、祕密押入城中收禁、不許其與友人通訊、直至昨日、始得潛行送出一字條、告其父、謂華官欲加槍斃、於是霍即向外交部申訴、大約今日可望開釋、

東方社一日北京電 以白俄系之領袖著名之荷巴斯將軍之子連華尼瀆荷巴斯、數日前赴西山方面、至今未歸、其家人大起恐慌、四面尋覓、杳無蹤跡、昨忽有人將連華尼瀆在獄中所書求救之字條送至前奧國公使館、其父荷巴斯將軍即向中國當道請求釋放、據該字條則此人在門頭溝附近、以共產黨員嫌疑為奉軍所捕、押送至北京、現正從事調查、有將被槍斃之說、

長沙捕獲共黨要犯
程潛派隊剿醴陵共匪

東方社上海消息 長沙一日來電云、昨（二十八）日共產黨有集會、郭亮、譚影竹、夏曦、易禮容、戴述人等潛入此間時、悉被拘獲、市民聞之大悅、

東方社上海消息 長沙一日來電云、日前各地共匪異常猖獗、尤以醴陵受禍為烈、程潛特任命第十八師之副師長為勦匪總司令命率十八師之步兵團二團及礮兵營機關鎗連二連、馳往醴陵、

電通社一日漢口電 漢口公安局為維持公安起見、通令各分局撕毀共黨前所貼之標語、

首都要訊

中央社二十九日南京電 第三縱隊總指揮賀耀組、二十九日在軍部召集高級部屬、準備蔣總司令到徐檢閱計劃、

中央社二十九日南京電 軍會兵站總監劉文藻、遵令歸併、定一日移交總部兵站總監黃振興、

中央社二十九日南京電 四十四軍軍長葉開鑫迭電經理處長彭熙同、速請接濟、以便回師北伐、

中央社二十九日南京電 四十三軍長李燊派代表到京、報告近況、急待接濟、

中央社二十九日南京電 二十獨立師政治主任劉沛到京、謁蔣總司令、陳述一切、

洛陽雜電

大中社二十九日洛陽電 在洛軍官眷屬二十九日舉行聯歡大會、李德全主席、

大中社二十九日洛陽電 馮命蔣鴻遇王義樫編纂國民軍二十年歷史、

大中社二十九日洛陽電 韓復榘二十八日晨來洛謁馮、

大中社二十九日洛陽電 豫省最高法院院長鄧哲熙二十七日來洛、督促西宮植樹事宜、

北京雜電

東方社一日北京電 為準備恢復關稅自主權起見、決計作為正式機關而組織之關稅自主委員會委員、大體內定如左十四名、一兩日內即將發表、羅文幹、梁士詒、顧維鈞、王蔭泰、王克敏、李思浩、閻澤溥、沈瑞麟、莫德惠、曹汝霖、吳晉、夏仁虎、馬素、朱有濟、

東方社二十九日北京電 昨晚返京之易紈士氏、本日訪稅務督辦梁士詒氏、關於與宋子文協商之內容、有所密談、擬在三月二日續開之關稅自主委員會前提出正式報告書、

東方社一日北京電 本日芳澤公使在與記者團之定例會見時、作如左之談話、僅指日本而言、於中國恢復關稅自主權一事、若能成立、互惠稅率協定、則不持異議、但施行國定稅率及暫行稅率之時、當以指定其收入之用途并裁撤釐金為條件、中國方面雖有施行暫行稅率等之提議、余以為不必採取如關稅會議之形式、在利害關係間於適當之形式下研究之斯可矣云、

路透社一日北京電 上年九月間到期之英法借款、前因所備之款不足、未曾償付、今日中政府已將不足之款送入各銀行、

路透社一日北京電 去年十二月一日到期之滬甯鐵路借款利息、已付出英金二萬鎊、本月將償付二萬鎊、現信執債券人將收到半年利息、

蔣總司令前日在小營訓話
▲革命軍要不怕死不貪財愛國家愛百姓

（中央社）昨日（二十九）上午八時蔣總司令在小營大操場、檢閱航空署憲兵團及第一軍六十一團各部隊、操演畢、即排列四周、由蔣總司令登立中間桌上訓話、略謂、我們總理所手創的國民黨、是來領導民眾求自由平等的、故吾人要革命、先要有黨、黨就好像我們的家、我們革命軍今天來做革命的事業、是為我們自己家庭謀福利的、家庭可以引導家人、故有黨、纔可以引導民眾、就是我們的國民黨、纔可以引導民眾、革命軍是由中華民國的優秀國民聯合組織起來、為全國民眾謀福利的、凡做革命軍的軍人、人格都是最高尚的、可犧牲個人的權利生命、來為黨國、我們革命軍已有這樣高尚的人格、故要格外尊重規矩、學本是、服從命令、忍苦耐勞、尤其要親愛百姓、保護百姓、因為我們自家的父母妻子也是老百姓、保護百姓、就是保護自己的家人、否則、就是張宗昌張作霖軍閥的軍隊了、但是單講革命而無主義、就是無目標、就不能引導民眾、所以我們的總理已定了有三民主義、不許外國人來欺我們、故求民族獨立、這就是民族主義、不要軍閥土豪劣紳壓迫我們、這就是民權主義、革命成功以後、一般老百姓都要有很好的生活、不致餓死凍死、這就是民生主義、我們革命軍、若不努力打倒那惡勢力、則全國的老百姓、將永無生存了、故革命軍是實行三民主義的、三民主義是救國救民的、我相信英雄好漢、總來當革命軍、俗語有句話、好漢好死在陣頭我們革命軍是不怕死、不退卻、不投降、不做敵人的俘虜的、今天本總司令所講的話長官也要隨時對他講解、現在不久就要出發北伐、在未出發前、尤要學本事、遵守軍紀風紀、尤其對於老百姓要親愛、保護、纔算真正的革命軍人、總理的信徒、並希望大家對於我所講的話、要時時的記住、末呼口號、不怕死、不貪財、愛國家、愛百姓、

總司令部發表兵站部職員

南京快訊、總司令部今日（二十九）發表兵站總監部大批職員如下、委任黎賢寬為本部兵站總監部參謀處中校課長、殷祖繩、汪琦為參謀處科長、委方柳門為兵站總監部辦公處中校副官主任、林湘為兵站總監部軍械處處長、鄧宗憲為本部兵站總監部參謀處少校課長、陸佐明為兵站總監部經理處中校課長、黃純為本部兵站總監部經理處中校課長、楊聖波為本部兵站總監部經理處中校課長、

四十三軍佔領慈利
▲澧州留守處來電報告

中央社、昨第四十三軍辦公處、發表澧州留守處寢（念六）電一則、特為披露如下、國南京譚處長鑒、本軍旬日來與葉部交戰、佔領津澧石門、迭經電達頃接前方電話、退守慈利之葉部、於前昨兩日經我一三兩師及獨立第五師痛擊、今曉向大庸方面潰退、我軍完全佔領慈利、現我朱師及二團、已繞赴慈庸要隘截堵、計已在圍剿中、查葉全部不過八千人、迭被我軍圍困繳械者二千餘、昨晚投誠我軍者二千餘人、被我擊散匿竄山野者無數、現存殘敵不過千餘人、又戴逆斗垣迭被我三旅圍攻、奪獲大砲及步槍無數、現軍長親率我三師及教導團追剿、不難全數消滅、又接魯行營電話、常德昨被我二六十三各軍及戴師包圍、敵電紛請投誠、該公於今日由臨澧赴常處理、特聞、澧州留守處叩寢（念六）晨印、

國際電訊

英波在中東之新爭點
巴倫島之領權問題

二十九日倫敦電 波斯灣中巴倫島由伊薩教長統治、歸英國保護、現此島已成波斯與英國間之爭點、巴倫島計有五小島、除在歷史觀點上外、並非重要區域、傳說係斐尼西亞人之故里、乃與阿剌伯南部奈適德貿易之集中點、亦為撈取蚌珠之地、去年英國與漢志國所締之約、載有巴倫島之處置、但波斯不承認英國有處置此島之權、並向英國及國際聯盟會員國提議、指此島為被斯所有、英外相今日答覆波斯政府、聲稱在地理或人種觀點上、巴倫島並非波斯之一部、英外相援引此島由英保護為人公認之證據、並謂英政府屢已努力、務使此島之和平發展、與居民之幸福、不為其鄰邦不正當覬覦之謀所擾、英國今不準備背棄此種政策云、（路透）

國際委員會防戰建議通過難
各代表意見紛歧

二十九日日內瓦電 國際聯盟保安公斷委員會今日提議德代表之防戰建議、討論三小時、德代表主張各國須預先聲明願履行國際聯盟行政會之決議、以防爭端之愈臻險惡、英代表不以德議為然、法代表予以有條件的贊成、最後決定將德代表之建議留待下屆會議、再行討論、同時並將此建議呈報有關係之各國政府、（路透）

印度財政漸有起色

二十九日德里電 行政會財政會員白萊開特今日在立法會提出豫算案時、聲稱一九二六至一九二七年財政年度、其淨數盈餘、視修正豫算案多一百四十萬盧比、一九二七至一九二八年稅收殊不見豐、計短少一千三百萬盧比、鹽稅少二百五十萬、惟鐵路則增八百八十萬、軍用費無變動、因派兵赴華省用之款、已用於革新急需、豫算案所列支出之總數、為一二七七四〇萬盧比、收入足與相抵、政府公債券在印度與倫敦之市價、及金鎊借款之成功、均足表明印度信用之增高、依近今進步之率而論、非生利用途之債務十二年內可以還清、豫算案未列新稅、亦未提議減稅、（路透）

詢問投機事件真相
英工黨領袖

二十九日倫敦電 工黨領袖麥克唐納爾今日在下院請首相予下院以機會、俾詳知政府所以能免格萊戈里職降馬克斯官級及准阿馬利辭職之行為、麥氏並請調查因重提齊諾維夫事件而起之爭論、及報告書所不詳及之地位、首相包爾溫允最少費半日功夫、討論調查委員會關於佛郎案之報告、（路透）

英保守黨念念漢口英租界
提出問題數則

二十九日倫敦電 保守黨議員佩突今日在下院向英當道現是否設法收回漢口英租界管理權、及是否因赤化政府業已銷滅此事遂稍有變更、外相張伯倫答稱、自渠去年十一月發言後、迄今並無變更、保守黨洛克爾請政府發表關於談判償付漢口市政公債欠息一事之言論、並問目前漢口市政是否辦理美滿、外相稱、債息事除二月二十日所陳述者外、渠未接有報告、至於漢口市政是否辦理美滿、如人所願、渠未準備言之、但據漢口英總領事近日來電、則以大體言、中英市政局在目前所有之困難環境中、行使職務、尚能如人期望云、（路透）

田中仍兼攝外相
渡過特別會議

一日東京電 田中首相曩有俟總選舉完畢後、另置專任外相之意、據政府某有力者談、近因周圍之情勢上關係、專任外相問題、擬暫行擱置、仍由首相兼攝、以渡過此特別議會云、（東方）

一日東京電 後藤新平子昨日往訪田中首相、密談之後、復訪伊東已代治伯、當此政界不安定之際、後藤子之暗中飛躍、極堪注目、（電通）

一日東京電 勅選議員尚缺額六名、田中首相對此有在特別議會前補充之意、現正在物色人選、政黨方面以岡崎邦輔、小久保喜七、鵜澤聰明、實業家方面以藤原銀次郎、大川平三郎、屈啓次郎等諸氏、為有力之候補者云、（東方）

菲列濱總督就職
勸菲人勿反抗軍人 來菲時由艦隊保護

一日馬尼剌電 新任菲督史汀森今日在倫太公園行就職禮、菲人觀禮者二萬名、史為第一百任菲督、第一任為里加斯璧、乃一五六四年就職、史之演說詞、幾全關非列濱羣島經濟發展問題、史並稱讚前督伍德將軍之功績、末戒菲人領袖勿作反抗軍人之運動、史此次入馬利剌灣、曾由驅逐艦一隊飛機二十架護送、（路透）

國際會議
本年度約有六個在瑞典等處舉行

今年有可注意之國際會議多起、將陸續舉行、茲彙誌如左、

▲國際放射學會議 此會議將在瑞典京城斯篤哥摩舉行、到會各國代表約有八百人、會期七月二十三日起至二十七日止、會場借瑞典國會議場、預定會議中將有關於放射學之演講一百起、主要演題為愛克斯光診斷學、放射治療學、醫療的電學、放射物理學等、並須開一特別展覽會、

▲世界語國際大會 定於八月十四日起至十九日止在瑞典哥登堡希舉行、各國世界語同志決定到會者甚衆、開會後並須聯袂至斯篤哥摩遊歷、

▲國際冷凍會議 將於四月間在羅馬舉行、主要議案為船舶內之冷凍裝置等、船內冷藏裝置一問題、輓近漸引起世人之注意、各文明國商船中皆設有冷藏艙或冷凍機、以貯藏食品、故此次會議將以此為主題、

▲國際民族藝術大會 國際聯盟附設學藝協力委員會因謀國際間文化藝術上之融和、發起國際民族藝術大會、定於十月間在捷克首都巴拉加市舉行、東請各國出品、報告介紹造型裝飾音樂歌謠跳舞劇及年內禁中所行大典等項、

▲國際硫安會議 據某方面報告、歐洲擬於本年四五月頃、舉行關於硫安之國際會議、硫安生產國如日、德、法、意、英、挪威諸國等之代表、均將出席、此會議之目的、在此等各國依於合成法之硫安製造、與年俱盛、而其間並無統制、彼此亦未實行交換意見、此次初開大規模之國際會議、將討論各國硫安生產銷售之統制銷路協調等項、

▲汎太平洋女子會議 汎太平洋女子會議定於七月間在夏威夷舉行、（世界社）

中美耕地之比較
中國每人占一．六英畝 美國每人占八．三英畝

美國農務部之具克博士就中美兩國之耕種地、由氣候風土及人口等項比較研究、發表如下、中國之地積二十四億英畝中、有四成七分（即百分之四十七）為不毛之地、其餘五成三分中、百分之五雖降雨水、而氣候過於寒冷、其中約半數為山國及砂地、不適於耕種、即除去此等地方、廣漠之中國土地得為耕地者僅二成九分之七億英畝、而在美國、全國之五成一分、適於耕種、有耕地九億七千五百萬英畝、彼此比較、遠相懸隔、加之對照兩國之人口、檢查每人所占耕地之比例、中國人口約合美國百分之二百八十即約三倍、故在中國、每人約占一．六英畝、美國約占八．三英畝、易辭言之、即美國較中國每人約有五倍之耕地云、

中國國民黨上海特別市黨部宣傳部

今晨消息

中央常務委員會定三日上午九時開臨時會議、（本報一日南京電）

西北政治工作前由政會推定李石曾、易培基、于右任、李烈鈞、張之江五人會同郭春濤商議進行辦法、並推李烈鈞負責召集開會、茲由李決定於二日下午二時、假國府第二會議廳開會並請政會祕書處屆時派一祕書、攜帶關於西北軍政治工作全部案卷至會、以資討論、（本報一日南京電）

內政農礦工商三部組織法、前由法制局起草、經二十九日政會推定內政農礦工商三部長會同建委會主席、財政部長、法制局長組織審查委員會審查、茲聞該會已定三日下午四時、在軍委會西花廳開會、由建委會主席張人傑召集、倘未到京之各部長、現已急電敦促到會（本報一日南京電）

中央社一日南京電 軍委會軍事交通技術學校已委李範一為校長、朱世明為教育長、分鐵道汽車無綫電有綫電電機等科、招生八百人、約本月十五開學、

中央社一日南京電 蔣總司令東（一日）上午九點十分特別快車赴滬、宋夫人、總部祕書高凌白、侍從副官孟浩然、蔡勁軍等、衛隊二十餘、今晨遣總部職員金在冶先購車位、共付車費二百四十四元七分、後購二十六元二角五分、

中央社一日南京電 軍會令首都衛戍部速組軍警聯合辦事處、

中央社一日南京電 下關第十一路第三十四軍兵站部長汪寶忠、奉方總指揮電令、將該部人員開赴前方、開已渡江、

中央社一日南京電 外長黃郛宴中央國府軍委會總部各要人、報告到部後進行事宜

此欄專為刊登編輯完竣後所接到之要電而設倘無所得或最少不能恰滿所留之地位以時間關係不及補充他種材料祇得任其空白

張宗昌行將被逐

實力毫無進退兩難

字林報二月十八日北京通信云 張宗昌褚玉璞、為奉軍整理其內部之一大阻礙、若將二人驟然撤職、則殆將引起擾亂、牽涉全局、此間咸信張褚部下無紀律之軍隊、因欠餉故、均不肯受張褚之指揮、並信直魯軍各軍長、亦不受其督辦之約束、山東省政治之混亂、已無可譬說、地方賦稅、大部分均被當地軍官扣留、解交省政府者、微乎其微、魯提亦無辦法、魯軍聲稱彼等不願再與戰爭、節節後退、孫傳芳之軍隊、乃得取而代之、魯軍現有人數、僅及原數三分之一強、但即此人數亦無錢發餉、張之委屬及從前匪友、均居要職、賦稅收入、什九咸入彼等之手、有人勸張將此等人物撤換、而張懼有倒戈之險、躊躇未允、褚玉璞之督辦直者、與魯張同、自保定府至河南、沿京漢一帶紅槍勢力日甚、奉軍若與馮玉祥軍交綏、則後路有被紅槍會截斷之虞、張宗昌在魯省權力、逐漸減縮、而孫傳芳之勢力則益形膨脹、咸料張宗昌將終被逐出魯省、魯張一去、則直褚亦將無問題矣云、

何應欽到杭

離杭尚未定期

杭訊、浙江省政府主席何應欽氏於昨日（二十九）由滬站特備花車一輛附掛四號快車來杭、抵站時、有省政府委員蔣伯誠、雙清、蔣夢麟、馬寅初、程振鈞、杭州關督趙文銳、公安局章烈、省防軍第三團團長杭毅、軍事廳參謀長董紹箕、副官長何雲、省道局長葉紀元、兩浙鹽運司周駿彥、鹽務稽核所長錢文選、杭州總商會會長王祖耀、杭縣縣長蔣志澄、等五十餘人在站歡迎、車到前、由憲兵營公安局巡察第二大隊第五中隊、五十八團第一營第二連等軍隊、滿佈車站四周、站外由公安局之車巡隊騎巡隊拱護、同來人物、有何夫人及劉健羣、王藝圃二祕書、暨隨從武官等七人、至何氏之衛隊並未同來、車達月台口時為十二時〇三十七分、何氏即行下車、與歡迎人員一一握手、略道寒暄、何氏衣灰布軍服、樸風可親、在軍樂聲中緩步出站、即登汽車赴聲金門頭澄廬休息、於進中膳席有蔣伯誠雙清蔣夢麟等作陪、

某記者旋於一時往訪何氏詢問一切、茲將談話擇要錄後、問、主席最近貴恙如何、答、肺部仍時時作痛、早晚咳嗽甚劇、問、主席何日晉京、答、待蔣總司令來杭後再定、問、蔣總司令是否明日（二日）來杭、答、未曾確定、問、主席對於浙江此次黨政糾紛、感想如何、答、須聽中央解決、方為正當辦法、問、浙江整理黨務特派員何時可委、答、須與各省同時發表、問、北伐總攻擊令快下否、答、總司令刻正積極準備、本月內無論如何總可下的、問、張發奎的軍隊是否將過浙北伐、答、並不經浙、將來由皖北加入津浦路作戰、問、主席尚有其他意見發表否、答、予擬於二日舉行省政府會議時提出三項事業、籌備進行、一、提倡國貨、比者收回海關之聲、高唱入雲、予意收回海關、依然係不澈底的辦法、假使海關業已收回、而國貨生產力不增加、將何法以抵制外貨、第一步辦法擬先開一國貨展覽會、用以提倡、二、注重體育、有健全身體然後可做健全的事業、吾國國民大都嗜好賭博等事、如能移轉嗜好、不僅改善品性、且能強國、但此事須由學校社會同時進行、三、培植森林、森林為生產方面之重大事業、現在改善國家生產、此刻尚談不到、故祇得先注重於省產、不過上述三項事業、須有具體計畫、才能進行、談至此、某記者即興辭而出、並聞何氏於今日（一日）下午六時設宴在省政府大禮堂、宴請各機關領袖云、

社論

目前國民革命的危機

——退隱主義與出洋主義——

德徵

現在是國民革命最吃緊的時期了。

「為山九仞，功虧一簣，」倘使革命黨人此時要因循懈怠起來，那麼，將要消滅的殘餘軍閥，定能苟延其殘喘，不惟能苟延其殘喘，且能增高其反革命的氣燄和力量；將要葬在地窖裏去的帝國主義，定能綿延其侵略的時日，不惟能綿延其侵略的時日，且能助長其作踐我中華民族的淫威；換句話說，就是將要完成的國民革命，一定要歸於失敗，而且會被反國民革命的勢力所射擊而失敗！

凡事將底於成的時候，困難亦最多，如果能越過了這最困難的時期，大功即可告成。國民革命的大業，當然亦難逾此例，目下，北方底殘餘軍閥，雖已到了日暮途窮的境地，但帝國主義者為欲繼續其侵略的企圖，正拚命予以援助，使他能得着萬一僥倖的機會，而突破國民革命的陣線。在此北伐將次完成之時，返觀國民革命的隊伍裏，意見紛歧，團結不固，大有步步砂石處處荊棘之概，這眞要使人萬分悲痛的！然而，我們如果能領悟到『鬧意見足以自斃』的教訓，大家振足起精神來，努力向反革命的陣線裏殺去，我敢担保國民革命定能于最短期間完成的！

可是，歷史又告訴我們，在時勢最吃緊的時候，除『內部鬧意見足以自斃』之外，還有一件事也足以墮入自殺之門的，這就是大家採取消極的退隱主義或孤介的出洋主義！

消極的退隱主義，就是對一切國家大事情不聞不問，老實說，這就是變相的鬧意見，當然夠上了自殺之路。至于孤介的出洋主義，似乎不能和消極的退隱主義相提並論，但出洋成風，考察成為要人目下惟一的業務，這也就夠使中華民族淪于危險的境地了！

『我不入地獄，誰入地獄，』目下中國的處境，確乎是地獄，或者連地獄也不如了，有機會出地獄，而猶鑽在地獄裏硬幹，這才算是時代的志士，才算是熱血的革命黨人。不然稍有機會，即欲離地獄而他去，存一「我不登天堂，誰還登天堂」的心，那就難以使他戴上那頂革命的荊棘冠了！

的確的，在目下的中國，破壞事業是要緊，建設事業更屬要緊，而偶爾談到建設，即無從談起，所以不得不向外洋的那些先進國家，搜羅些資料，學習些方法，偷點拳頭，使一個有希望的中國，眞的能夠建設起來。但是，攷察是一部分的事，革命先進中，只索有二三位認眞做這件事，已經夠了；如果有革命心腸有革命膽識有革命見解的人，個個都負起這種使命，使內國政治，變成一團糟的局面，這怕也非革命黨所許可的罷！所以，如今日之中國，我以為有了努力革命始終不渝身在外洋心繫內邦的胡展堂等各位同志在國外任攷察的事業，已經夠了；急迫的北伐大業，紊亂的內國政治，實在不許革命的先進同志再離開地獄的生活而去吸新鮮的空氣了！

本乎此指，我們敢竭誠奉勸正在準備或要想出洋攷察出洋治學的諸先生，莫再興出洋之念，因為出洋攷察出洋治學，對于國家根本事業，固有關係，而硬着頭皮在反革命的環境裏死幹，使入于最困難時期的革命事業，能夠完成，這是尤關重要呀。

有許多人疑慮着，以為革命先進，也太取巧了，眼見着時局困難，便拿出洋攷察的好聽名詞，來遮掩他底躲懶：這種以小人之心度君子之腹的臆測，我們當然不好妄猜到革命先進底心上去；但君子懼流言，諸革命先進，對于這些無聊的猜測，似也當加以注意！

反革命治罪暫行條例

百三十次中央政會通過

第一條、凡犯本法第二條至七條所列舉之行為者為反革命、

第二條、意圖顛覆中國國民黨及國民政府或破壞三民主義而起暴動者、依左列各款分別處斷、（一）首魁死刑、（二）執行重要事務者死刑或無期徒刑、（三）附和隨行者二等至四等有期徒刑、凡前項之罪未至暴動而自首者、得減輕或免除其刑、

第三條、意圖顛覆中國國民黨及國民政府或破壞三民主義、而與外國締結損失國家主權利益或土地之協定者、處死刑、

第四條、利用外力或外資勾結軍隊而圖破壞國民革命者處死刑、

第五條、凡以反革命為目的而有左列行為之一者處死刑無期徒刑、或二等以上有期徒刑、（一）以炸藥毀燒或以其他方法損壞鐵路或其他交通事業及關於交通各種建築物、或設法使不堪用者、（二）引導敵人軍隊船艦使侵入或接近國民政府領域者、（三）盜竊刺探或收集政治軍事上之重要或秘密消息文書圖畫、而交付敵人者、（四）製造收藏販運軍用品者、（五）以款項或軍需品接濟反革命者、

第六條、宣傳與三民主義不相容之主義及不利於國民革命之主張者、處二等至四等有期徒刑、

第七條、凡以反革命為目的的組織團體或集會者、其執重要事務者、處二等至四等有期徒刑、並解散其團體或集會、僅止加入團體或集會者、處五等有期徒刑或拘役、

第八條、於本法第二條及第五條第一款所列情形內、犯殺傷放火決水損壞及其他各罪者、援用刑律所犯各條、依同律俱發之例處斷、

第九條、預備或陰謀犯本法第二條至第四條之罪者、得減本刑一等或二等、

第十條、本法之未遂犯罪之、

第十一條、犯本法之罪宣告二等以上有期徒刑者、褫奪公權、其餘得褫奪之、

第十二條、凡於中華民國內或中華民國外犯反革命罪者、無論何人、皆依本法處斷、

第十三條、本法自公布日施行、其犯罪在本法公布前、未經確定審判者、亦依本條例處斷、

蘇政府三十八次會議記

通過旌恤先烈條例

南京快訊、江蘇省政府委員、於念八日在委員會議室、開第卅八次會議、出席委員陳和銑劉雲昭茅祖權陳世璋何玉書鈕永建葉楚傖高魯張壽鏞（吳本鈞代）張乃燕（劉藻彬代）何民魂、主席鈕永建、紀錄丘譽、下午四時五分開會、主席恭讀總理遺囑、旋即開議、（一）報告事項、一、中央執行委員會函復、現在黨部已停止活動、各種經費、一律停發、俟核定後、再照解中央、以便轉發、二、總司令部函復、北伐部隊、刻正集中徐海、向北追進、所有江北淮北綏靖事宜、無暇兼顧、請查照、三、第四中山大學函知、奉令改稱江蘇大學請查照、四、國府交通部直轄第一交通大學校校長蔡元培函知、奉命於二十日到校就職視事、五、祕書處奉論函請財政廳迅將本府關於建設電燈及開水井水塔所需款項、如數撥給、以便尅日興工、六、四川省黨部籌備處元電告全省代表大會成立經過情形、七、雲南龍軍長雲電告、奉國府命於二十一日就第十三路軍總指揮職、（二）討論事項、一、劉委員雲昭提議、本省同志、在本黨祕密工作時代、努力革命、致身體上或精神上受有損傷不能任事者應予撫恤案、（決議）由委員會隨時酌量辦理、二、茅委員兼民政廳長祖權提議、擬請荐任潘淇署理碭山縣縣長祈公決案（決議）通過、三、民政廳呈送江蘇省暫行革命先烈旌恤條例草案祈核議案（決議）修正通過、四、民政廳呈為武進縣前縣長顧樹森前監印員沈承志失察、縣役王銀法盜印詐財、應否懲戒、祈示遵案（決議）應予懲戒、交民政廳核議具復、五、（另詳紀錄簿內）下午七時二十五分散會、

又本次會議中通過江蘇省暫行革命先烈旌恤條例條文如下、第一條、凡努力於黨國工作、為三民主義奮鬥、被敵殺害、或積勞病故者、得依本條例由省政府或由省政府呈請國民政府分別旌恤之、第二條、旌恤分左列各種（一）呈請國民政府追贈軍職、（二）將生前功績、宣付石銘功、（三）入祀忠烈祠、（四）各種紀念建築、（五）給予遺族六百元以下之年撫恤金、但支給時期另定之、（六）子女入學免費、第三條、凡合於第一條規定、應請旌恤者、得由其家族或親友或同志或各級黨部、將死亡之事實、及已往之功績、作成報告書、分別函呈縣政府或省政府、府由省政府或由省政府、呈請國民政府核定之、第四條、凡遺族恤金之領受者及其年限、另以章程規定之、第五條、本條例由省政府委員會議決呈請國民政府核准施行、於國民政府另有規定時廢止之、

注意 沙格蘭香蕉味奶糖只要用電話或信通知便可馬上飭人送到府上
送貨須六袋起碼每袋小洋一角
北四川路五十八號
電話北二九八八

隨帶搬夫四名
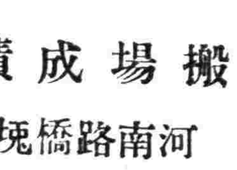

搬場成績
河南路橋堍
新開第二分行
電話中一八八七七
上海搬場公司
（三）
車租每時四元

時雨印局 大廉價
本局鉛印各種傳單仿帖餞票禮劵名片封箋喜帖計聞並請名人擅書正草魏隸石印各品應有盡有印刷精良售價低廉如蒙○賜顧請臨法租界敏體尼蔭路八仙橋首安里口○本局無任歡迎

新編第七軍近況

經費無着暫緩進行

國民革命軍新編第七軍、因經費無着、致籌備未能積極進行、茲覓得鈕軍長呈復軍事委員會文一件如下、呈為呈復事、案奉鈞會訓令務字第四〇一號內開、為令遵事、查各軍師番號重複、易於混淆、曾經一度局部改訂令達遵照在案、現為全般劃一起見、續將未經更訂之各師番號、重新訂定、惟各師分駐各地、詳細調查非短時間所能蒇事、除調查未完之各師、應候另案辦理外、茲特先將調查明晰之各師、訂定番號、開具清單、隨令附發、着自文到二十日以內、一律各照單開辦理、各該師旗幟有應改換者、着由各該師將原有旗幟、分別改用、印信有應換發者、應候另刊頒發、在未頒發以前、暫用原有印信、少尉以上官佐、着由各該總指揮、軍長、獨立師長等造具銜名履歷、另案呈請加委、除呈報國民政府備案並分令外、合行令仰遵照並轉飭所屬遵照、仍將改用新訂番號日期、呈報備查此令、附清單一紙等因、奉此查職軍自去秋成立籌備處以後、節經將籌擬辦法、呈奉鈞會迭令餉糈由江蘇省政府妥籌支給、並着先將各公安隊接管編委、詳定防務計劃、酌量情形、增編部隊協助、以能維持地方治安為限、各等因、遵即再四籌維、卒以省款支絀、而省公安隊又亟須組織、不能不權其緩急、移此就彼、所有新七軍經費、一時無從籌措、實屬未克進行、現在籌備處、僅設衛隊一排、籌備員十餘員、擬俟公安隊辦有眉目、省款有着、再容進行、屆時自當遴選官佐、呈請加委、奉令前因、所有新七軍尚在籌備中各緣由、理合備文呈復、仰祈鑒核、實為公便、謹呈、（三月一日）、

贛民政廳任用官吏條例

南昌通訊、江西民政廳對於任用官吏、遵本黨政綱實行考試、已誌本報、現楊民政廳長因以前所接介紹任用函件、頗多與考試章程不符、擬以後投考人及介紹人、均須按照考試章程辦理、始能與考、其章程已披露、今錄出如下、

江西民政廳薦任縣長及委任公安局長分局長暫行章程、（第一章）總則（第一條）本廳曾設吏治訓練所、養成吏治人才、將薦任縣長及委任公安局長分局長、除該所畢業學員可以照章選用外、茲再參用考試制度、明定資格凡屬本黨忠實黨員經介紹審查後、加以考試、而任用之（第二章）資格（第二條）任用縣長之資格、一曾在國內外公私立大學本科或專門本科修業二年以上、得有證明文件者、三曾任薦任以上官職一年以上者、有正式委狀並證明文件者、第三條任用公安局長分局長之資格、一（一）合於任用縣長資格之一者（二）高等警察學校畢業、得有一年以上有證明文件者、（三）中等以上學校畢業、得有證書、並曾任警官一年以上有證明文件者、（四）曾任正式委任警官三年以上有證明文件者、（第三章）介紹（第四條）合於第二條第三條之資格、而願應縣長或公安局長分局長之任用者須得重要黨員蓋章負責介紹於本廳、（第五條）介紹人之函中、須聲明被介紹人確係本黨忠實黨員、及其資格住址、并願應縣長之任用、或公安局分局長之任用、（第四章）審查（第六條）本廳接受介紹函後、交科通知被介紹人、取具關於資格之證書、委狀及證明文件、尅日送科、以備審查、（第七條）介紹縣長之函、交第一科審查、介紹公安局長分局長之函、交第二科審查、（第五章）考試（第八條）審查合格之員、科長呈明廳長定期考試、（第九條）考試分筆口試兩種、筆試由本廳組織考試委員會行之、筆試及格、然後由廳長定期傳見、加以口試、（第六章）任用（第十條）凡試驗及格之員遇有該類缺出係縣長則由廳長向省政府薦任係公安局長或分局長則由廳長委任之（第七章）附則（第十一條）本章程自通過省務會議後實行、

商學各界 公寓
北四川路崇業里上海青年寄宿舍房間清潔膳食衛生交通便利寓居辦公至為相宜

奉天商店三千餘家休業

奉票慘落之結果

本報奉天通信云奉票慘落、至今已極、每奉小洋一元、僅值三分、即郭奉之役瀋陽危急時、亦無此現象、其直接影響於工農業、間接影響於政治經濟、至重且鉅、惟各舖場、迫於淫威、不敢公然至總商會報告閉歇、祇得緊閉雙扉、照納舖捐、其黠者、門首則張貼「清理家務、暫停營業、」或「股東拆帳、召股改組、」等字樣、其實已舉家遷徙、空架殘存、據總商會暨省會警廳調查、倒閉休業者、共計三千四百九十九家、內銀行十一、儲蓄會六、錢莊三十一、雜貨鋪八十三、當典五十一、洋貨鋪一百十六、洋服鋪八十九、小雜貨鋪四百零六、交易所一百三十、機房一百五十七、飲食店四百十六、菜行八十七、肉店一百十四、妓館二百零四、藥店一百九十、糧食行一百四十二、木鋪一百六十五、皮行七十九、鞋店二百三十一、細皮店九十二、鐵工業二百八十四、染坊八十七、茶莊七十五、其他理髮店一百七十三、其他若大西邊門外國華里之樂善影園、福盛祥之刷印鋪、工業區之金香書館、均已閉歇、八大關、四城內、差不多家家關門、人人閉戶、大有舊歷元旦景象、凄零蕭條、得未曾有、即或勉強支持、然均裁員減政、縮小範圍、工商失職者、竟達三千六百餘人、而其中最苦者、乃一般操皮肉生活之妓女、賣笑樓前、車馬冷落、債台高築、脫籍無人、典當簪環、仍不敷納一月之警捐、（又名花捐）曲意逢迎、終無過問之宿客、鴇兒乃大跌度夜資、開盤十五元、鋪資三十元、住正帳七十元、然顧客仍寥若晨星也、（二十日）

總司令部

任命新職員

南京來訊云、總司令部昨委任黎賓寬爲本部兵站總監部參謀處中校課長、般祖繩汪琦爲參謀處科長、方柳門爲本部兵站總監部辦公廳中校副官主任、林湘爲兵站總監部軍械處處長、吳克潤爲本部參謀處上校服務員支七成薪、鄭宗憲爲本部兵站總監部參謀處小校課員、陸佐朋爲兵站總監部經理處中校課長、黄純爲本部兵站總監部經理處中校課長、楊聖波爲本部兵站總監部經理處中校課長、又總部副官處長郭大榮、今日率官佐二十餘名兵士七十餘名、赴徐州辦理檢閱事宜

梅鈞部潛伏敵境

國民軍聯軍魯軍總司令梅鈞昨電蔣總司令云、南京軍事委員會總司令蔣鈞鑒、據職部第五師師長周柳五報稱、該師旅長崔忠炎陳雲芝於巧日在鄄城西水谷、與敵孫軍接觸、惡戰一晝夜、雙方死亡甚衆、奪獲機關槍兩架、步槍四十餘支、敵勢不支、遂向西潰退等語、前來、除分電呈報鄭州馮總司令鑒核外、謹此電陳、再查職部均在敵境潛伏待命、請飭前方各友軍、免生誤會、合併陳明、國民軍聯軍魯軍總司令梅鈞叩感

方鼎英電蔣報告

剿辦贛西萬遂共匪之經過

國急、南京總司令蔣鈞鑒、職部奉命北伐、師次贛州、適共匪盤踞萬安遂川等縣、異常猖獗、本討共之天職、應難民之請求、當卽派第五師李副師長亞芬率兵兩團、會同我第九軍周團協力兜剿、茲據該副師長報稱、一、萬安共匪首領曾天宇、遂川共匪首領毛澤東共有好槍千餘枝、匪徒無算、佔據遂萬、焚掠屠殺、演成空前浩劫、二、職於二月四日到達良口、卽分兵搜剿萬境文德區、黄竹、高坑、棚下一帶、並搗焦源洞匪巢、於八日到萬城、復分兵前往郭林塔前良碧母等處、並與友軍周團會勦廬源洞匪巢、奪獲土槍砲棱棱火藥刀矛無數、當場斃匪甚多、擒獲槍決者五六十人、刻萬安之匪已離巢穴狂竄、有周團清剿、日內卽可蕩平、正擬往剿遂川之匪、據遂城靖衛團報稱、毛匪已於七日晚竄往縣西九十里處山中、復因奉命北進、故未前往、三、竊計毛二匪盤據遂萬日久、一面盡量宣傳、一面肆行屠殺、遂至附和與脅從者日衆、爲今之計、剿共非難、善後實難、萬遂兩縣、似宜暫駐重兵、迅予撲滅、急謀賑濟、以恤災黎豁免丁漕、以蘇民困、尤應普遍宣揚吾黨主義、使曉然於三民主義之利、共產之害、以堅其反共之決心、踴躍加入本黨、並指導民衆、組織自衞團體、藉資保衞、總之萬遂兩縣共黨、頗有基礎、非單純匪患問題、如不澈底肅清、後患不堪設想、所有剿辦情形及管見所及、理合報呈鑒核等情、據此、除電知朱總指揮外、理合報請鈞鑒、職方鼎英叩、元（十三）、

黄復生戴季陶等

解決川事意見書

旅滬四川同志黄復生盧師諦曹叔實戴季陶、趙鐵橋、黄季陸、謝持、熊克武等、於日前在滬討論川事、當向國府提出呈文云、復生等奉到國民政府智電、爰於二月二十七日、約集在上海之四川同志開會討論、會場在四川旅滬革命同志會、是日到會者四十餘人、對於四川成立省政府及康藏綏靖委員會、及國務委員會等問題、討論結果、一致決議黨務黨治及關於四川新建議問題、不涉政府此次諮詢範圍者、當別爲建議之、、提出意見如下、敬備政府採擇、至若一、成立省政府之意見、蜀本天府、又爲本黨之策源、祇以連年內戰、朘削繁苛、卽以田賦一端而言、有一年而徵至十年以上之糧者其他剝削害民之政、指不勝書、人民若有異詞、而當局者輒挾兵威臨之、何求不得、故四川人民至於今日、無論爲農爲工爲士爲商、皆臨於生計日窮、困苦顛連、達於極點、破產失業、與日俱增、其猶甚之區、則有土地者逃、佃田耕種者亦逃、荒棄之田、達十之五六、冀所求生不得、求死不能、可爲太息痛恨者矣、吾川致此慘狀之原因、全在於各地駐軍之割據、民政財政軍政、皆軍自爲政、甚或師自爲政、團自爲政、營自爲政、先離破裂、莫敢究詰、及各軍改懸青天白日之旗、而受國民政府命令、蜀人以爲生機已至、痛苦可立解矣、乃經年以來、割據如故、朘削人民如故、而省政之紛亂、反加甚焉、人民於此、不惟對於各軍參加革命之態度、大啓懷疑、而對於本黨之信賴、亦因而失墜、今之施政之方、舍謀全省之統一、實無他法、而統一之道、尤非遷就成一省政府之形式、便可慰情、聊勝於無、而無切實辦理、以充實其間、則對於人民無絲毫之利益、莫如勿爲、故成一省政府之形式、則不蹈川東綏靖委員會經年不能成立之覆轍、亦必陷於若有若無、反爲政府整理四川計劃之梗、若更不幸因此而釀成糾紛、或竟促成川省戰禍、則非吾人所忍言矣、吾人懲前毖後、特提出最低限度而確認爲吾川現在不容再緩之辦法、（辦法十四條另錄於後）、省政府成立、第一步卽應施行、亦卽省政府未成立時、中央政府應嚴飭四川官吏奉行者、必如此施行有效、而後始臻民財軍政之實、而後省政府之成立、乃不落於徒具形式之空談、此則不能不希望國民政府深加注意者也、省政府委員會主席一職、在職務上關係重要、而在吾川割據情勢之下、各軍尤認爲權力所集、足以伸已而抑人、故皆鈎心鬥角、極其攫取迎拒之術、吾人對此、引爲深憂、欲令免除爭奪及防止、以主席爲急於內戰之工具、特一致主張、吾川省政府、絕對不得以現任軍職人員充任主席、最低限度辦法如下、

（一）廢除現行之一切害民的苛捐雜稅、如烟苗稅捐窩捐懶捐（不種烟者納捐之名）過道捐之類、（二）田賦不得豫征、（三）嚴禁強派勒墊、（四）中央應於最短期派員點驗各軍槍枝人數、確定兵額及軍需數目、（五）嚴禁私造槍械擴充兵額、（六）兵工廠須由中央派人管理、避免爭端、消弭戰禍、（七）由中央派員管理成渝造幣廠、統一幣紙、（八）嚴禁各軍私行設廠鑄造雜幣偽幣、（九）關稅印花烟酒鹽稅及一切稅收機關、須由中央派員接收管理、十、保障教育經費獨立、嚴禁軍人干涉教育行政、四川全省內厘、須整照原案完全劃充教育經費、不得扣留、十一、不得阻礙交通任意扣用船車、以到商旅、十二、由各軍平均抽調若干部隊加入北伐、十三、嚴禁軍人干涉司法、十四、統一省政、二、設康藏綏靖委員會之意見、民國以來、藏衞受英煽動、狡焉思逞、而英人侵藏之野心、又較往昔爲甚、乃吾國歷任邊事之將領、率皆撫馭失宜、甚或干與川省內爭、置邊事於不顧、遂致川邊三十餘縣、淪陷於夷匪、其縣城未失守者、不過數縣、吾人爲國防計爲發展西藏計、皆不能忽視而不思所以策之、目前川省武裝同志、旣着手經營、吾人自當表示相當敬意、惟茲事體大、須有統籌之計、乃克竟其全功、斷非空空洞洞設一綏靖委員會所能收效、故決定意見如下、一、康藏特別區應畫爲特別區、二、康藏特別區行政之制度及人選究應如何乃爲適當、須由國民政府先行派員前赴康藏、將該區政治軍事財政外交及夷匪變亂各情形切實調查、一面派遣專員前往撫宣得報告後、再行根據報告、妥爲籌畫實施三、康藏綏靖委員會、應暫緩設立、四、康藏黨務、（川邊特別區黨部）應卽派忠實同志前往辦理、五、所有該地目前軍事政治之設施、可令現駐該地之軍政長官暫行繼續辦理、以維現狀、三、設團務委員會之意見、四川團務、爲民衆自衞之武力、年來閭閻、能獲粗安、大半由此、但其進行、應完全在本黨指導之下、使其黨化、使其健全、不致發生流弊、各軍不得干涉或妨礙之、團務教育應特別注重、故決定意見如下、一、團務會議代表費呈之團務章程、認爲妥善、應請國民政府卽予核准、二、應由中央委派之省團務處委員、請政府卽行委定、以上三項意見、係當日到會各同志體察川省情形討論之結果、同人等特繕錄上呈、伏祈鑒核施行、川局幸甚、此呈國民政府、十七年二月念七日、

南京短簡

▲金陵大學校長陳裕光、呈請國府飭佔駐校舍部隊遷讓房屋、

▲京市府函衞戍部、將六朝居前山建設公園、以後刑場、請改他處、

▲浦口商埠籌備處、擬檢查戶口細則草案、

▲京市長何民魂、二十九日在第一通俗館圖書館開第二次講演會、

▲運商聯名呈請國府、飭財部收回設立濟運局成命、

▲衞戍司令部呈報國府軍會總部啓用關防、及繳銷戒嚴司令部印信、並將編造表請核、

▲賀耀組遵令飭所部教導師部隊遷出美領署、

▲京師商民協會舉行全體大會、呈請衞戍司令部派員視察、

▲衞戍司令部通令本京各機關、宣布暫行條例、

▲軍會令衞戍司令部通緝王天錫甘嘉儀周鶴麟馮承漢等、

杭州短簡

▲省政府今接滬電蔣總司令、准定二日、由滬乘早快車來杭、各機關各團體已籌備歡迎、蔣氏此次來杭、係檢閱駐軍及黄埔訓練班開學事宜、

▲省政府主席何應欽於昨日來杭、今日出席政治會議、提議提倡國貨、注重體育培植森林三項事業、並悉何氏須在杭休養一星期、再行返京、

▲省政府縣長考試、昨已截止報名、今日起分別審查資格、並悉朱民政廳長家驊、昨由粵電浙、刻已起程返浙、約一星期卽可旋杭、

▲駐杭二十六軍砲兵團三營、連日在附廓曠野舉行實彈演習、昨接軍委會電調赴京、加入北伐、該團官佐士兵、均已整裝待發、

▲駐南星橋總司令部警衞軍第一團桂永清部、奉命調京、江干商界、以桂部去歲蒞杭、紀律極佳、保護商旅、無微不至、已推代表楊耀文等電京挽留、

▲軍事廳籌備黄埔生軍事訓練班大致就緒、昨有黄埔生二百餘人、由滬乘車來杭、至軍事廳報到、蔣廳長已命令齊赴筧橋大營聽候入學肄業、

▲兩浙鹽務稽核所恢復後、昨由經理錢文選派員馳往甯溫台立成立秤放局、二十七處各局長奉委後、今已分別出發、

▲典業銀行及永華布廠先後被劫、盜匪一無弋獲、省政府以公安局長章烈有辜職守、咎無可辭、除勒限破獲免于重咎外、並將一區正署長顏樂天二區正署長金肖嚴免職留緝、

▲本市竹竿巷東陽同鄉會、前因反動機關嫌疑、由省政府下令查封、現由該會呈請啓封、經省政府令飭公安局查明具復、昨已准予啓封、

▲各機關一月分欠發薪餉、昨由財政廳照數發清、惟二月分薪餉因省庫支絀、一時難以撥付、財廳長陳其采擬定日內酌發半數、（一日）

蕪湖短簡

▲第四路總指揮程潛直轄獨立第四師賀對廷部、向駐九江、刻奉軍委會命令、開往蚌埠、加入北伐工作、該部因須由皖境宿松太湖等縣經過、特電致皖軍政當局、通知賀師通過皖境、以免發生疑慮、

▲三十七軍獨立第二團士兵、連日陸續抵蕪、分駐東門北門一帶、第三團兵士、亦定日內開來訓練補充、

▲皖財廳前因北伐軍需浩繁、特令各縣預借十七年丁漕、以濟眉急、蕪縣政府已陸續徵解一萬八千一百一十元、惟尚短解三萬八千五百元、昨財廳又來訓令催解、部屬捲烟烟酒蕪關等各征收機關、日來亦迭奉財部電令籌解稅款、以濟軍糈、

▲皖建設廳代電蕪市公安局、裕繁煤礦公司發生糾紛、在未解決前、無論何方、均不得徵收礦砂捐、該局已轉知裕繁公司查照、

▲市公安局訓令各分局所、將全市舊標語一律撕毀、並函知各機關團體、以後張貼標語、須先經黨部審查後、方能實貼、

▲教育經費管理處駐蕪稽核江懷劉先黎來蕪辦理抽收二七五捲烟稅事宜、係爲積殖教育基金、乃烟商發生誤解、以已繳統稅、不願再納此稅、且於本日開會公決、定明（二十九）日在南洋公司附近地方公賣白烟、事被徐捲烟稅局查悉、特函請市公安局嚴厲制止此項違法行動、

▲安徽捲煙稅局因奉令改組縮小範圍、特訓令各分局辦理結束、經費開支、卽以二月底截止、又蕪捲烟業因粘貼印花與分局發生糾紛、

▲地方法院院長凌璧、昨由省返蕪、據聞省政府已允由駐蕪財政辦事處逕撥一個月經費一千六百八十元、以資維持、（嘯、二十八日、）

＝來件＝

何民魂復李壽雍函

壽雍先生、惠書敬悉、社會是人類的一塊試金石、歷時越久、眞僞越看得清楚、所以現在的毀我者、我想每個眞正的革命者、應該都當作他山之助、要是連這一點氣都不會受、只願人之譽我、算是站在革命戰線上、亦已近於腐化、王譚諸同志等我未曾謀過一面、對於江蘇黨務、我不但不願說、且亦不願聞、我所謂不願說不願聞、並非自棄其黨員的責任、只要睜開眼睛看看什麽是江蘇黨務、老實說這一個『黨』字、都配不上談、到處只看見腐化與投機者之活躍、找不出一些眞革命的黨員、一般青年、有的是跑錯了路、做西披的工具、有的還是在挨着牆壁摸索、找不到一條出路、綜計這一年來江蘇在國民黨黨治下、任何犧牲、我們都願意、最痛心者、這一年中犧牲了不知若干數的青年、比任何損失都要大、這是何等的令人悲惋、要是這樣的辦黨不以黨爲中心、不待人之向我進攻、我們已經自亡、壽雍先生、我對於任何朋友與同志、始終建築在『愛』字上面、尤其不願聽麻煩話、匆復、祝你努力新生命的尋求、民魂、

各地新聞

蘇州

□副師長蒞蘇閱軍

三十七師熊式輝師長、原定昨日（一日）親自蒞蘇、校閱第二團二三兩營士兵、二團團長謝福濤、暨市公安局長殷石笙、均率隊至車站迎迓、迨火車抵蘇站、始知熊師長因淞滬衞戍司令部臨時有他項要公、故派委副師長胡祖玉（字拙如）代表蒞蘇校閱、隨來者有參謀長周輝元、參謀處長董元亮、參謀鍾超、副官長丘繼、副官李興、經理處長胡均、及政治訓練處熊主任、軍醫處鄭處長等、胡副長爲便於往來計、以大馬路蘇州飯店爲行轅、昨日（一日）上午九時起、校閱二團第二營、今日（二日）校閱第三營、明日在蘇休息一天、卽赴崑山及南翔、校閱二團第一營士兵、

□公安局警務會議

蘇州市公安局昨日召集各區署長、隊長、暨本局各科長、在辦公所開警務會議、議決事項、（一）禁賭、近查城廂內外賭風甚熾、各分所查禁不嚴、地方頗有非議、本局責司公安、未便放棄職務、應督飭所屬、認眞查禁、（二）衞生、日來氣候和暖、衞生亟應注重、各署所長警對於轄境街道、宜格外加意清潔（三）調查戶口、清查戶口、爲肅清匪源之治本辦法、不容再行延緩、現本局已印就三聯單、卽日蓋印分發各區、應由各署長督飭巡官長警挨戶調查、各居民人口職業、尤須詳實塡註、萬勿任意塡寫、虛行故事、

□撤銷車站稽查處

蘇州車站、向由市公安局設立稽查處、派稽查員率帶保安隊一排、常駐該處、檢查旅客、茲悉公安局殷局長因保安隊額少事繁、不敷分派、且車站現有第二團謝團長派兵駐防、故自昨日（一日）起、將車站稽查處撤銷、至於車站巡察任務、令飭閶三分所巡官李承斌兼任、派警輪流前往巡察、

□市政處注意路政

蘇州市政處成立後、對於城市街道、次第擴充、已經放寬之道路、爲北寺前、護龍街、樂橋北首、閶門夸城等處、無如攤戶車夫、不知拓展街道、係爲便利交通、竟據爲營業場所、在新拓街道兩旁、設攤營業、或停歇車輛、昨爲市政處王主任查悉、特公函市公安局、請予飭屬將道旁攤戶、一律驅逐、並取締停歇空車、以便交通而重路政、

□市政員定期就職

蘇州市區市政籌備委員、業由市政處主任王引才分別委定、經各委員迭開聯席會議、訂定辦事細則、呈奉市政處指令核准在案、茲經各委員議定、於明日（三日）上午十時、齊集市政處、舉行宣誓就職典禮、卽日開始辦公

甯波

□中委經亨頤過甬

國民政府中央執行委員經亨頤、於昨日（廿八）由滬來甬、以船到較遲、不及搭車、午後乘甬開一時四十分客車往驛亭、遄歸故里云、

□省防軍一連過甬

註紮慈谿之省防軍三營八連兵士、奉周連長令、將該連兵士開往奉化、昨日由該連兪排長率領兵士念四名、乘四十六號車來甬、抵甬後卽晚乘夜航船往奉化駐防云、

常州

□派警拿獲嫌疑犯

縣政府近在電報局查獲可疑之電報、謂金某劉某等二三人犯有某項嫌疑、鄭縣長特派通班法警、前往烏龍庵前訪拿劉某、又至某會拿獲金某、劉某適不在家、當將其姪女劉瑞琴及呂忠全等二人帶縣、由鄭縣長開庭審議、訊及金某、知並非電報上所述之金某、實係誤拿、卽當庭釋放、劉瑞琴呂忠全二人、則暫行發押、聽候究辦、

□童軍協會執委會

童子軍協會、於昨日下午四時許開會、議決案如下、一、考查各團辦理狀況問題、議決分函各團、於一星期內將近況塡表報告、以便考查、並公推汪愼之爲考查員、一、教練員會交議製備各級暫用徽章問題、議決暫由本會製就布質徽章、分發各團交各級隊員佩用、一、本級用書出版問題、議決通知各編輯員、卽日將編定課程、彙交本會審查後、再行付刊、一、籌備會操問題、議決召集各團教練員會議後、再由本會定期舉行、

無錫

□委定新公安局長

本公邑安局長、自楊賡夏被逐後、繼任人物、延至前日始由民廳委丁用錦（慕翰）之胞姪、係唐瀚暫行代理、丁爲邑人丁山交通大學畢業生、向在京津從事革命運動、民國十四年春間赴粤、任第一軍第二師祕書、十五年夏間、國民革命軍出師北伐、丁隨同北伐軍出發、轉戰湘鄂贛浙蘇各省、去年春間、東路軍何總指揮克復江蘇、丁參預戎機贊畫尤多、此次來錫、係茅鷹長與繆經理處長互商之結果、丁君現已奉到委狀、惟尚須赴滬一行、故來錫之期、尚須在二三日後云

□東北鄉黨匪橫行

錫邑東北鄉暴徒騷動、幾無虛日、軍警當局雖已派隊往勦、然匪氛仍熾、前懷下市行政籌備員朱枚吉、住居上山村、薄有資產、各黨徒因倪滌人一案、恨之刺骨、聲言欲置朱於死地而甘心、朱亦自知共黨之集矢於己、警備非常嚴密、詎昨日下午七時許、據寄居本城之安鎭人某君言、謂朱君行經查家橋時、爲共黨閘截槍殺、詢其死狀、則又語焉不詳、姑誌其言以待訪查、又懷上市張涇橋鄉民顧培、向業販魚、前（二十七）日顧獨自一人赴懷下市南橋探望生女、次日未歸、詎料昨日上午、有人在四六三圖后橋浜捲取猪草、忽捲得死屍一具、其人驚呼、鄉民聞聲、均來圍觀、但見該死屍後腦已被削去二分之一、太陽穴並有刀傷一處、嗣經某鄉民認明、卽係顧培培．而附近田間有血跡不少、腳影縱橫、以是顧有人決其爲被殺之後、棄屍河中、刻由家屬買棺盛殮、據聞顧平日最喜談黨徒之惡、結怨若輩、致遭殺身、又縣偵探徐克炳、於昨日（二十八）日薄暮時行經張塘橋附近、忽有暴徒二人手持手槍、攔路喝問、徐答因事赴石埭橋、詢以身旁有無物件、徐答身無長物、二暴徒卽云、爾旣不是上城、任你去罷、如要赴城報信、卽以此物餉爾、言已卽出手槍相示、徐乃匆匆而去、

□共犯卽解甯訊辦

吾邑東北鄉、於去年陰歷十月十六日、被共黨騷擾十三鎭之後、當經縣政府暨公安局先後在周山浜及城中堵家弄等處、破獲共黨機關、並捕獲王津民等十餘人、當卽解縣訊辦、除將情節較重之王津民夏霖嚴春鶴等七人斬決外、尚有沈重英等五人押候訊辦、茲悉縣政府兪縣長奉令、將內亂共產黨犯、解往南京、由特種刑事法庭審理、兪縣長奉令後、定今日將在押之共犯沈重英唐炳南孫任先李祺臣華英等五人、派隊押解送甯訊辦云、

□澄錫協商聯防

江陰縣長邑人孫寒厓、近因東鄉共匪猖獗、居民蹂躪不堪、爰特於前日咨請本邑縣政府、舉辦各鄰縣聯防、以資進行、兪縣長准咨後、聞已咨復、惟因本邑公安局長、現尚虛懸、公安隊亦正擬、另行改組、尚須詢其他各鄰縣意見、再行定期協商辦法云、

□第一團捕獲賭徒

駐錫獨立第六師第一團團本部、昨（念九）據密報、楊西鄉南門外夏家邊地方、賭風甚熾、請求派軍前往拘究等情、鄭團長據報後、立飭特務排一排馳往掩捕、當場拘獲賭徒朱勝全等十七名、暨賭具等一併解送團本部法辦、經鄭團長親自審訊、該賭徒均不認有賭博情事、鄭君核供、卽命押候調查、聽候法辦云、

蚌埠

□第十軍開往徐州

第十軍此次奉令北伐、二十九師陳克遜部一二三團及工砲特務營、均已由蚌乘車赴徐、二十師張錫海部之一二兩團、亦由臨淮出發、該師第三團及師部軍部各處隊、均於今早（二十八）上車、准於下午北上、十軍政治訓練處於昨晚（二十七）乘車赴徐、軍長楊勝治、亦定於今晚北上、蚌埠所有十軍、完全開往徐州、加入前方作戰、此間防務、現由四十軍第三師陶峙岳部五七兩團各部隊担任、

鎭江

□鄭團長赴甯公幹

駐鎭第十四師補充團團長鄭凱南昨因某項要公須赴甯垣接洽、特搭乘晚快車前往、聞不多耽延、卽行返鎭云、

□鎭泰衞昨晚被劫

西門越城鎭泰衞絲行、昨晚八時許、來有匪徒三人、二人在外把風、一人入內、手執盒子砲、在櫃內搜刦去大洋四十三元四角、當時店中夥友、見來勢洶洶、未便與抗、事後始報知警署追緝、然匪已杳如黄鶴矣、

□縣政府嚴緝暴徒

丹徒縣政府、發出佈告云、爲佈告事、案查長樂鄉下西麓村蔡長喜、蔡三毛子、蔡黄毛、陳昌明、陳文海、陳文傑等、包庇賭博、在符山廟向警備隊開槍、詭稱誤會、已應從嚴究辦、其後又向竇有才開兩槍、竟稱係上西麓村所開、查符山廟開槍、各村響應、猶可圓其自說、第二次開槍時、竇有才正與蔡應詰談話、該村卽有人言竇有才帶警備隊來了、隨發兩槍、按之蔡應詰蔡仁壽二人供詞相同、此種事實、顯係該犯等所爲、其所以諉罪隣村者、無非希圖自免、查該犯等濫用槍械、如此不法、平日放火焚燒隣村草堆、以及包庇賭博、實屬意想中事、若不嚴予法辦、將槍械追繳、閭閻何以得安、除派警備隊第四分隊駐紮該村、嚴拿通緝之蔡長喜等六名外、其餘本村居民均各安居、決不株連、惟本村及隣近各村、如有隱匿收留蔡長喜等、及攜逃之槍械者、定予提辦、如有人將該犯等及槍械交案者、酌量給賞云、

揚州

□緝私營長自戕

淮南緝私水師第一營營長張鳳威、駐防南通石港、來揚寓寄瀾旅社十五號、二十五日向運署借洋五百元、備發一月份餉糈尾款、藉維伙食、詎二十六日午後三時、親將原款如數送還運署、是晚卽聞其在運署自戕、茲經調查、是日（二十六）下午張與馮運使晤談良久、語多失次、神經紊亂、謂在差不能稱職、愧對家兄（卽上海市政廳長張伯旋）愧對司長、生不如死、馮運使特想藉再三伊復謂今日與司長爲最終之語、以作告別、詎於送出房門時、張忽潛拔隨帶手槍自擊、馮運使不皇自顧、冒險親將其兩臂捉住、頭碎然一聲、彈向空處飛去、並經勤務兵上前搶救、不料張營長力猛、復扳機自擊胸部、隨卽應聲仆地、當昇送紅十字會醫院施救、是夜九時半因傷重斃命、據護兵胡德發言、其於赴運署前、先入浴堂沐浴、更換新內衣褲、赴旅社痛飲白蘭地酒、並算給旅社款項、嗣向該護兵索取手槍等語、按此情形、似因拂意有所感觸、致演成自戕之慘劇、並聞馮運使除將詳情電告伊兄、一面令縣派員勘驗、當經委派周承審爾償前往醫院勘驗、氣絕後周承審又往查驗、刻開死者家屬來揚、於二十八日午後收驗矣、

崑山

□特別委停止工作

崑山縣黨部特別委員、自奉省令維持原狀、卽繼續工作、茲因中央黨部發出停止各省市黨部活動篠電後、該會卽於昨日（二十九日）遵令結束、各種文件一律封存、派員保管、各職員於攝影聚餐後、並行遣散云、

南通

□冬防辦事處結束

冬防聯合辦事處、自客冬由縣政府警備隊公安局暨各武裝團體、組織聯合辦事處於縣政府內、原爲統一地方軍警指揮、消弭匪患起見、自奉民政廳核准、成立以來、地方上盜賊宵小以及共產黨徒、頓行匿跡銷聲、匕鬯不驚、民衆亦賴以安枕度歲、邇來冬防期限、行將截止、該辦事處今已通函各機關、定於明日召集會議、辦理結束、茲錄其通函云、「逕啓者、本辦事處自成立以來、瞬已三月、近查冬防期限、行將截止、自無存在之必要、茲訂於明日（二十八）下午二時開委員會、藉資討論辦理結束事宜、屆時務希蒞臨出席爲荷、」

中國國民黨綱領對內政策第十一條

制定勞工法改良勞動者之生活狀況保障勞工團體並扶助其發展

上海特別市黨部宣傳部

黨務

總理遺囑

余致力於國民革命凡四十年、其目的在求中國之自由平等、積四十年之經驗、深知欲達到此目的、必須喚起民衆、及聯合世界上以平等待我之民族、共同奮鬥、現在革命尚未成功、凡我同志、務須依照余所著建國方略、建國大綱、三民主義及第一次全國代表大會宣言、繼續努力、以求貫徹、最近主張開國民會議及廢除不平等條約、尤須於最短期間促其實現、是所至囑、　孫文

浙江黨務

水警局各小組成立
□選出各組正副組長□

浙省內河水上警察局、組織小組、已於前日成立、茲錄各組組長名單如下、水警局小組正組長陳其蔚、副組長毛寅、第一區部小組正組長方景銘、副組長劉雲騰、第二隊部小組正組長周人傑、副組長譚志方、第三隊部小組正組長傅爾梅、副組長陳紹秋、第四隊部小組正組長吳夢奎、副組長胡醴泉、第二區部小組長趙廷玉、副組長呂佐周、第六隊部小組正組長王廷柱、副組長劉壯陶、第七隊部小組正組長李振江、副組長陳子高、第八隊部小組正組長陳士龍、副組長胡宏唐、第九隊部小組正組長許允治、副組長唐克明、第三區部小組正組長常榮清、副組長鄭瑞芳、第十一隊部小組正組長鍾惠民、副組長潘錦春、第十二隊部小組正組長秦登、副組長朱海涵、第十三隊部小組正組長胡正斌、副組長湯建忠、第十四隊部小組正組長張竹坪、副組長張廷國、

直轄第四區黨部籌備總理逝世三週紀念
與省政府合力籌備　舉行大規模之紀念

浙江省黨部直轄第四區黨部籌備處、日昨下午在省政府開會討論籌備　總理逝世三週紀念事、由杜時化主席、當經議決、由區黨部籌備處與省政府合辦、推定杜時化程鎮西二同志前往接洽、並推定林霖同志草擬紀念小册、詳述　總理一生革命之歷史、總理逝世後黨務之狀況、及今後革命事業之趨勢、以便屆時分發各界、以誌紀念云云、

直轄五區黨部第十四區分部成立

浙江省黨部直轄第五區黨部第十四區分部、自委李國憲籌備以來、努力進行、於昨日下午四時在蠶桑職業學校舉行成立大會、到會者有上級黨部代表劉尚軒、及黨員來賓共六七十人、茲錄其開會順序如下、一、全體肅立、二、向黨國旗及總理遺像行最敬禮、三、讀遺囑、四、靜默、五、主席李國憲報告經過情形、六、上級黨部代表劉尚軒訓詞、大意希望分部今後應做工作、其最要者、爲黨員間互相訓練、俾切實明瞭本黨主義、勿使走入歧途云、七、選舉、劉圭瓚吳曉初李國憲爲執行委員、周大裕爲候補委員、並互推李國憲爲常務委員、八、吳曉初劉圭瓚李國憲等及蠶校校長倪紹文均有深切之演說、九、禮成、

駐德支部黨務報告

中國國民黨駐德支部、日昨寄到本報之黨務報告、有（一）集會　執行委員會一次、（二）重要議決案、甲、凡屬本支部直轄之各分部黨員、每人每月須交半月刊稿件一篇、登載與否、由編輯部酌定、乙、呈請總支部津貼本支部半月刊、并由支部財務委員發捐簿三册、向總支部募捐、丙、呈請總支部答覆支部公函、以後務須從速、丁、呈請總支部對於反西工作、應特別注意、戊、請周其庠同志爲半月刊印刷部主任、又張治中同志捐助英幣十鎊、特由財務委員會登報鳴謝云、

各級黨部反對日輪肇禍聲

銅山縣黨部電

上海民國日報館轉各報館各黨部暨全國同胞公鑒、我國長江航線、外輪任意往來、動輒發生慘案、在人道上國際條約上、均爲不合、已覺忍無可忍、乃日輪厚田丸、近於本月巧日、又故意撞沉我大通公司之新大輪、溺斃船員乘客五百餘人、似此慘無人道、國人再不亟起交涉、國民人格、將自居於何等、同人深願誓死力爭、爲實力之後援、作奮鬥之先驅、並希全國一致、努力、以張國權、而伸義憤、不勝迫切之至、銅山縣黨部特別委員會、叩、巧、

上海黨訓同學會宣言

上海黨務訓練所同學會西區分會、爲新大明慘案宣言云、同胞們、同志們、空前的慘案又發生了、三百多的中國人又被日本帝國主義慘斃了、在本月十九日早晨、日輪厚田丸在長江泰興附近撞沉了我們中國大通公司的新大明輪、把新大明輪上的搭客、職員、水手等三百多的中國人、都擠到水裏溺斃了、可憐我們大中國的國民、是何等的命苦、到了這步田地、還不醒覺嗎、啊、同胞們、同志們、大家起來、打倒兇毒的日本帝國主義、打倒殺中國人的日本帝國主義、當肇禍的以前、新大明輪船拚命吹回聲示警、一面更鼓輪倒駛、希望避免、但是日本帝國主義的輪船、是多麼的兇毒啊、她竟裝聾作啞、不顧回聲、一直向前進、因此我們中國的新大明輪船就此被擱沉了、從這一點看來、我們可以知道日本帝國主義實在是草菅人命、有意肇禍、他們曉得什麼人道主義、懂得什麼萬國航行通例、啊、同胞們、同志們、我們祇有咬緊了牙關、大家來喊、打倒兇毒的嚴懲肇禍凶手、但是我們希望更進一步來交涉、收回中國的航權、禁止外輪駛入內河、根本取消一切不平等條約、這樣才對得起已死的三百多同胞、才不才不愧是一個爲人民謀利益的國民政府啊、謹此宣言、希全國共起圖之、中國國民黨上海黨務訓練所同學會西區分會印發、日本帝國主義、打倒殺中國人的日本帝國主義、國民政府是爲人民謀利益的政府、對於這種日本帝國主義擱沉三百多中國人的空前慘劇、我們想一定能夠負責提出嚴重抗議、要求賠償損失、撫恤死難、

本市各級黨部工作

□二區黨部　本市第二區黨部秘書處、於二十九日召集第四次執行委員會、對於黨務計劃已相當確定、但爲謀工作緊張起見、職員生活費、每月照給、日來各職員準時到部辦公、精神頗爲興奮、宣傳部利用銀幕上的宣傳、特將每日黨務、國際、政治、軍事消息、製成影片、分送本區內各影戲院演映、以廣宣傳云、

□三區黨部　該區黨部、昨據陳國樑同志呈報出席館菜業職工會第二次勞資代表大會、調解情形、略云奉派至館菜職工會調解糾紛、其勞方提出之條件十九項、經雙方磋商及修改三四兩條後、均由資方受理凡工資每月四元者加二元六元者加一元、再炒菜最低十元、外照加一元、業經雙方代表簽定爲憑、並由上級黨部及各機關證明有效、一致遵守、復決於下星期日開雙方全體大會、表示合作精神、

青浦縣特委首次整理預備會

中國國民黨江蘇青浦縣黨部特委整理預備會、於二月二十七日下午開第一次會議、出席者馮驥、宣邦仁、汪競秋、主席宣邦仁、議決事件、一、啓用鈐記案、議決、追認通過、二、五區黨部支挪平糶存款五百元縣政府函請設法彌補應如何辦理案、議決、函請縣政府轉令款產委員會查復、三、縣政府來函爲裕青輪船加捐銅元一枚以充緝捕及修理徵求同意案、議決、函復、三、七區黨部黨員黃黼澤等無辜入獄該區黨部請求營救案、議決、保留、四、在維持期內經常費應如何確定案、議決、在未奉省令以前照原有經常費領取、五、接收整理期內職員生活費應如何支配案、議決、按照本黨部經濟力量支配之、六、孫許二委員迄未到部職務應如何分派案、議決、在孫許未到以前、本黨部遵照省方組織法組織之、推定汪競秋爲組織部、宣邦仁爲宣傳部、馮驥爲民衆運動委員會、秘書處由三人負責辦理、七、印信文件財政應如何保管案、議決、推定馮驥保管印信、文件、財政汪競秋、八、對外交際應如何分配案、議決、推定宣邦仁擔任、九、各部職員及勤務應如何分配案、議決、戴亦民爲書記長、袁躍門爲會計、徐恨菴爲書記、唐容若吳克健爲組織部幹事、許周人、俞之銓爲宣傳部幹事、徐建黃、沈定一、張帆、爲民衆運動委員會幹事、勤務照舊、十、本黨部經費應如何支配案、議決、由汪同志先造預算再行討論、十一、對外如何表示案、議決、呈報省黨部通知各機關各團體、並張貼布告、由秘書處起草、再行發出、十二、成年婦女識字班開辦經費前特委邢子毅尚未交代應如何追還案、議決、先由本黨部函催、十三、職員聯席會議應如何規定日期案、議決、二星期一次在星期日三時召集之、十四、規定常會日期案、議決二五下午二時開會、十五、孫許二委員迄未到部應如何補救案、議決、先由本會快信催促、再行討論、十六、規定辦公時間案、議決上午九時至十二時、下午一時至四時、每逢星期一下午休息半天、十七、規定請假日期案、議決、每月不得過一星期有特別事故不在此例、十八、各部職員應否聘請案議決、由特委聘請之、十九、無錫臨執委非法濫發宣言及本地反動宣傳品應如何辦理案、議決、請省懲辦並擬各縣一致聲討、至於本地宣傳品、由本會會同公安局布告取締、

陳杰同志談四川黨務紛糾

三大派　一、僅反對賄選者　二、擁臨時特派員　三、聽候中央解決

（中華電訊社）此次反對四川全省第一次代表大會賄選、西北雲南黃埔三軍校所派之代表陳杰氏、於二十七日抵滬、寓爵祿飯店、記者於昨晚往訪、詢以川中軍政及黨務狀況、茲記其談話如左、（記者問）川中軍事情況如何、（答）四川將領多屬投機分子、專以升官發財爲目的、聯唐庇吳、郎其首惡、楊森自殺、楊春芳後、激起部下反感、最近恐有軍事行動、成渝兩方、均一時相安、（問）川中政況如何、（答）防區制未打破、民政兩政均不能統一、道尹知事均係駐軍委任、苛捐雜稅、多於全國、糧賦徵至民國三十幾年、（問）民衆有無反抗、（答）反對者間或有之、因黨部不健全之故、雖有反對、亦不生效、（問）黨務糾紛之內容、（答）四川黨務最初錯誤有兩點、一、登記錯誤、二、籌備錯誤、登記錯誤應由傳義負責、當彼委派各縣登記委員時、多以該縣之團總或團練局長充之、此等團總、多屬惡化分子、籌備錯誤、當由省黨部籌備處負責、不應行文縣知事囑其推薦、籌備員、因各縣知事全屬駐軍私人、彼所推薦、不過土豪劣紳失意政客而已、至代表大會之成份、多屬豬仔議員、無聊政客、下台軍官以及腐化分子、所謂代表、大多數由各駐軍指派、此中又可分三部、一爲實業團如呂超等、一爲非實業團如遊聖庠陳敬修等、一爲三公司爲鄧錫侯田頌堯劉自乾之活動機關、初時各縣代表均爭執委、後因反對者太多、只好協商平均人選、而反對者之宗旨又可分爲三、一、僅反對賄選、如選舉糾察、青年團、糾察選舉鐵血團等、二、反對代表會、而暗中擁護臨時執監各特派員者、如護黨團、其領導者爲黃某陳某、三、反對省代表大會賄選、同時不准臨時執監及特派員就職、主張聽候第二屆中央四次全體會議解決者、即余所代表之西北雲南黃埔三校留川之同志、問、陳同志何時離渝、答、舊歷十二月下旬由渝起身、二十八抵宜昌、時二軍與三十軍攻楊森、受軍事阻礙、留宜二十幾日、并有損失、問李協和所召集之川事會議、陳同志出席否、答、看時間、有無阻礙、問、陳同志對上川事主張如何、答、在軍政未有統一籌辦法、防區制未打破以前、不宜成立省政府、團練及民衆武力、應由省黨部指導、在省政府未成立以前之過渡時期中、應先整理黨務、喚醒民衆、次則組織臨時政務委員會、統一民政、時財政委員會統一財政、又陳君謂途中因軍事關係、逗留多日、對於責任及一般同志、深爲抱歉云云、

來件　一個被誣爲共產黨者的自訴　張韶舞

我是否是國民黨的忠實同志、自有我的言論和歷史來證明我個人遮掩不來、旁人也抹煞不掉的●從前有我的歷史、（驅趙運動在學生運動概況書上載明；反共運動、在東京孫中山先生週年追悼大會報告書上載明）●和拙作（在　總理紀念週我對黨宣誓的態度、及各國革命史的緒論二文中有具體反共的言論）、做我爲孫文主義的信徒的鐵證；以後有我的思想和毅力、做我爲孫文主義的信徒的根據●我的人生紀事册上、一頁一頁所載的、都是努力孫文主義革命的事實、就是翻到最後一頁、也不致越出這個範圍●而竟有葛曉東、湯志先、程萬里、張秋白、路錫祉這一班安徽的黨務委員、政務委員、在中央黨部、國民政府、軍事委員會、南京衞戍司令部、南京特別市公安局、告了一狀、又加了一電、說我在京與共賊圖謀不軌、因此反共最烈的我、忽然以有共賊嫌疑逐而入獄●在青天白日旗下之首都、似乎絕對不准許這種黑暗的事實發生；可是居然從意想不到中竟演出這一重公案來！

這一次誣殺的事體也有遠因和近因的兩種：一、遠因是我在民國十五年八月間奉張顧問趙欣伯代表奉張到日本去借款五百萬、助吳抗我黨軍、我與諸同志在東京作驅趙的運動、湯志先陽和我們同謀、陰行告密、在我們驅趙出發之際、他用電話告知此事、我們十餘人陷獄累月●日本留學生、因是唾棄其爲人而湯與湯之爪牙、轉集恨於我之一身、必謀殺我而後甘心●二、近因是他們在安徽所作所爲、爲人所不齒、我此次受東京同志同鄉之託、至京有所建議、他們賊人膽虛、恐怕自己的政治生命、快要宣布死刑、就出此毒辣的手段、想陷我於死地●在我入獄之後、會承中央黨部組織部部長陳果夫先生的電保、訓練部部長丁惟汾先生的函保、法制局局長王士杰、駐日總支部代表左鑄人、諸先生的結保、旅滬全皖公會的電保、旅甯皖事改進會的函保、又得新生命月刊總編輯周佛海先生在中央日報發表了一篇『勵行誣告的反坐』的論文、同時特種刑事法庭、又以毫無共產證據、始在二月二十二日恢復我的自由●

他們嚇怕張韶舞來舉發他們的罪惡、他們遂想誣殺張韶舞、殊不知即是殺了張韶舞、還不知有許多的張韶舞在、你能殺得盡嗎？眞是個蠢物眞是個無知而兇惡的野獸！

我經種種證明和無共產證據、法庭以合法的手續、釋放了我、更可明瞭我是一個忠實同志●他們對於忠實同志而加害、不是直接危害本黨忠實同志而間接危害本黨嗎？我們忠實同志有反共的歷史、都要受他的陷害、其他不問政治的人民、被人陷害不是更加容易嗎？我們忠實同志在清黨運動期間自己以爲是忠實同志自然無所妨禦、而被新官僚政客及其爪牙和土豪劣紳趁着這個機會給他們所不滿意者的一頂赤冠、陷害至於死地、更不知有幾千幾百幾十幾人、我不過是其中之一罷了！幸而在首都、幸而得各方面不遊移的援救、我才僥倖『生還！』假爲我在安徽境內被捕、或是根據他們的電報引渡、我現在也是冤死的骷髏中的一個了、由這樣推想到我們黨員及人民各個人的人權、有什麼保障；我再推想到本黨的根基、一天一天地任假革命份子、在本黨內抱定圖謀升官發財主義、陷害忠實同志、本黨的前途、只有日漸凋零、絕無發展的希望●努力的同志、只有灰心；將加入的同志、只有却步●本黨的前途、必定將陷到暗淡無光的地步、這是本黨的危機、這是何等重大的事件呵！

我們眞正孫文主義的信徒、眼見得這種重大的危機、呈現在我們的眼前、還引不起我們的驚疑和恐怖嗎？況且誣告陷殺的冤案、中華民國的法律就不顧問嗎？將來一人行之、衆人效之、法律的威權、還不能撐持國家的尊嚴嗎？他們又是黨員、並且握了國家黨政、居然白晝行鬼、最高黨部對於他們如果沒有一番嚴重的懲辦、本黨還說得上有黨紀嗎？簡括言之：這個問題、是殺人未遂的問題；不是個人的問題、是整個的黨基問題●我們要想本黨不入腐化一途、我們就要打倒內外土豪劣紳和現在發現的新官僚●

諸位同志、四週都是我們底敵人呵！我們奮鬥、是在夾攻中的奮鬥呀！我們要鼓起我們的勇氣、來扞衛我們的國民黨●既已入黨的忠實同志、不要灰心；未加的熱烈青年、快來參加●只要我們自己努力、任何惡份子和腐化份子、總是不能亡我們的黨、不能殺我們的人的●我是從假革命者反革命者把我送上斷頭台上、再從斷頭台上跑轉回來的一個忠實黨員●但是我只要呼吸一刻不停、我對於反革命的共賊、假革命的黨賊的進攻、也是一刻不息、諸位同志、本黨的存亡、是肩在我們黨員的肩上、我們還不幹嗎？我們還不起來爲幾千幾百幾十幾人冤死的忠實同志復仇嗎？我們還不起來撲滅和共產黨一樣殺人放火惡貫滿盈的新官僚政客嗎？我們還不起來鏟除這班與新官僚政客有同樣罪惡的腐化份子嗎●諸位同志、革命者是不怕死的、幹呵！（十七年二月二十五日出獄後寫於南京胡家花園春暉閣）

我即去買黑清導丸

世界人類之半數均患便祕

醫士確稱世界人類十八中却有五人患便或重或輕而已嘗有多數人雖逐日均有大便惟不通暢此即患半便祕也閣下是否其中之一乎若然則其結果總不免有反覆難愈之頭痛眩暈腹脹膽汁太多以及辦事少興口氣穢濁面現紅瘰等症是也苟以紅色清導丸療治此種病症其功效之可必有如明晨之日出然一經試用便可無慮請善自爲之以恢復其康健也湖南安化五都烟溪吉生和君來書云鄙人服用紅色清導丸二禮拜後覺頭痛軟弱等患概行取消并且飲食加餐眞蓋世無雙之妙品凡經售西藥者均有出售或直向上海江西路六十號韋廉士醫生藥局函購每一瓶大洋六角每六瓶大洋三元郵力在內收用郵票

請認明韋廉士醫生藥局之出品方不致誤

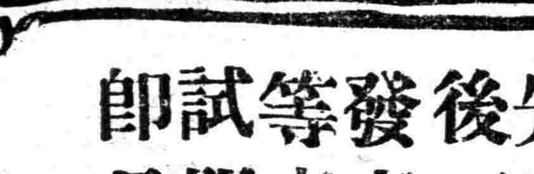

國民黨之民權主義、於間接民權之外、復行直接民權、創制、複決、罷官諸權

中國國民黨上海特別市黨部宣傳部

統治

飯量減少　大便結閉　氣血兩虧　年老虛衰　腎水虧耗　夢遺滑精　生殖無能　久婚不孕　經水不調　產後失調　積勞傷神　力不足記　腦憶不強　先天不足　後天失調　發育不全　等症⋮　試服一瓶　即見奇效

國民黨之民族主義有兩方面之意義一則中國民族自求解放二則中國境內各民族一律平等　上海特別市黨部宣傳部

教育

張乃燕允負責保釋學生
總司令部未下逮捕學生令
可注意之國家主義派傳單
—張乃燕二十八日返校—

中央社云、自四中大學生徐毅生等三人被軍委會憲兵團逮捕後、迄今多日、仍不知逮捕命令、係何機關所下、有說總司令部、有說軍委會、有說國民政府者、但據該校委員會確實調查、總部實未下此命令、又張乃燕校長、巳於前晚（二十八）返校、昨日學生代表往見時、彼巳允於今日負責保釋徐等三人、此外尙有令人注意之事件、發現於該校者、則署名國家主義青年團南京第四中山大學支部、對此次風潮而發之傳單是也、該項傳單、據驅胡委員會宣傳部長王運明告記者、謂系夜間無人時貼出、委員會認此等反動的國家主義派之活動、與反動的共產黨之乘機搗亂、一樣可惡、將特爲此事發表一宣言、以明眞相、免引起社會上之誤會、

江蘇大學校長張乃燕、前次因學生驅胡風潮、遞文辭職後、即乘車赴滬、校事託楊秘書長代理、現在大學院切實挽留、請其主持全省教育、張校長二月二十九日已返甯矣、

蘇大派員查案
常熟教局長被打事

江蘇大學以常熟縣教育局長沈承烈被小學教員毆打一案、二十九日派課員蔡孟諴前往澈查、蔡於即日首途赴常熟、

南菁學院聘請院董

江陰南菁學校、由行政院將該校改爲學院後、巳積極改組、現巳推舉吳稚暉鈕惕生爲院董、此外人選爲行政院代表與該校關係素深者、並物色學者共同組織董事會、俟院董會條例、經大學籌備會通過後、即正式決定一切人選、

教育統計
蘇大不日調查全省小學教師待遇現狀

江蘇大學區行政院、自聘定秦君鳳翔爲義教專任委員、石君民傭爲義教幹事以後、異常努力、對於義教之進行、新近訂定小學教員薪俸統計表、調查全省小學教師待遇現況、以備進行義教時籌集經費、有所依據、其表格業巳印就、不日即將分發各縣調查云、

一中大請補助經費
▲每月一萬五千元

第一中山大學自改組以來、需款甚巨、近特呈請大學院請予補助經費、茲將呈文錄下、竊職前奉國府明令、澈底改組、兩年以來、各種設施、需款甚巨、從前紙幣庫券公債流通、月領經費、稍加撙節、尙克支持、惟自中央紙幣價格低折、校費所搭之五成金庫公債、其價值幾等於零、前存中央銀行現款及庫券公債共三十餘萬、因該行停止支付、亦不能提取、即能提取、亦不通用、而一月份經費十二萬元、又概爲紙幣及庫債等券、雖有領款、亦等於無、現在各種緊急開支、巳屬刻不容緩、而共禍時損失撫恤、又在在需現洋支出、雖將改發銀毫八成支給、但負累巳多、勢必不敷、職校爲南華最高學府、又爲鈞院直轄機關、校務興廢、當爲鈞院首先注目、現值青黃不接、捉襟見肘之時、迫不獲已、擬懇俯察現情、設法撥注每月補助被折扣二成經費、約合大洋一萬五千元、約以六個月爲率、一俟此間經費十足支領時、即當呈請撤消、財政狀況、不難恢復、粵省素號富庶、迫切懇求、務望俯允云云

蘇大學生請改定校名

中央社云、四中大去年將改名爲江蘇大學時、該校學生曾開大會、議決反對、並列舉理由、呈請大學院、事因終止、今年國民政府議決大學區組織條例、每區大學即以所在地名之、不意該校又稱江蘇大學、故該校改定校名請願委員會、又呈大學院、請求收回江蘇大學成命、易名爲國立南京大學云

江西教局長會議閉幕
主席報告
—附另一報告—

南昌通信、江西教育局長會議、六日來大會決議各案、記者迭有報告、昨日（二十五）爲該會議之總審查、午後五時、商務印書館中華書局聯合宴請各局長於青年會咖啡館、並請有來賓作陪、到百餘人、陳廳長杜佐周博士均有演說、盡歡而散、今日（二十六）上午十時、舉行閉幕禮、到者省黨部代表劉巳達、省黨政府代表熊育錫、民政廳長楊賡笙、及各縣局長各界來賓、約達百數十人、

議決案	總四十五
義務教育	五
教育經費	十四
學校教育	十五
擴充教育	五
教育行政	六

開會如儀、主席陳廳長、致閉會詞云、此次會議主要目的、在謀教育普及之方法、籌備達一兩月、討論巳一星期、於此努力之中、能得良好之結果、無任欣慰、今日舉行閉幕典禮、檢查過去成績、約分兩點、（一）在未開會前、各縣局長都能遵照廳令、辦理統計表及提案諮詢答覆案、教育行政成績等等、均很費去一番心力、（二）在開會期中、又都能按時到會、平心靜氣討論、表現此次會議、很有革新教育之精神、而爲外界所稱譽、至其結果、（一）各縣局長提案百四十四件、本廳交議案九件、會外請議案八件、共有議案百六十一件、（二）合併討論結果、共有議決案四十五件、約分五項、甲、關于義務教育案五件、乙、關于教育經費案十四件、丙、關于學校教育案十五件、丁、關于擴充教育案五件、戊、關于教育行政案六件、至決議案詳細內容、將來彙成會議錄、可以查閱、現自中央四次會議開成後、建設聲浪益高、建設不外心理建設、物質建設、而心理建設、即爲教育、此次會議、一、即係表現有謀教育普及需要之覺悟、今不但有此覺悟、而且會議結果、得有普及教育之方法、今後所希望於諸位者、總理不曾有、「知難行易」之學說乎、普及教育方法、今既有矣、則「知難」巳告解決、僅只「行易」、諸位回去須即身體力行、努力以求議決案之實現、則不特全省民衆蒙庥、并且證明總理知難行易學說之眞理、希望諸位努力犧牲、求達普及教育之目的云云、次省黨部代表劉巳達訓詞、略謂此來是歡送各位回去、求議決案之實現、如有反對此次議決案、即係反革命、將來年年可開此項會議、屆時諸位如無成績帶來開會、最好可不要來、次省政府熊育錫訓詞、民政廳長楊賡笙演說、均極精要、（詞長限於篇幅不錄）次來賓女中校長胡蘭演說、希望各位局長對於教育、須求平均之發展、不專求畸形之發展、即須極力提倡女子教育、末爲教育局長答詞、乃高呼口號、散發大會宣言、宣言從略、奏樂、下午舉行游藝、共十六節、表演均極有精采、觀者鼓掌不絕、表演完畢、散會、

○○另一消息云○○ 此次江西全省教育局長會議、連日開會情形、巳疊誌本報、業於昨日閉幕、茲再摘記要點如下、

○……○議決案件○……○ 會議六日、會員六十一人、計議決案件、有義務教育、劃分學區、教育經費、取締私塾、小學教材、城區設學限制、學校名稱、小學教育宗旨、培植師資、檢定教師、小學職教員懲獎、考成、保障、待遇各種、收教育經費標準、籌撥征育經費、推行職業教育、推廣社會教育、教育行政獨立、強迫民衆教育、教育局長保障、教育局長考察教育等二十餘種案件、其他案件計七種、

○……○會外之會○……○ 除大會外、另有學校教育股、擴充教育、教育經費股、教育行政股各審查會、江西省黨部改組委員會之歡迎各教育局長會、商務中華世界各書局之歡宴會、各名人之講演會、

○……○展覽會○……○ 教育行政成績展覽會、爲江西教育界空前之舉、陳列室在會場後、四壁及四週桌子、陳列各縣教育計畫圖表答案照片等、中間陳列各縣特產、計動植礦工藝各種出品、中推洋梁瓷版學區圖、及宜黃夏布爲最佳、其他琳琅滿目、美不勝舉、眞教育界之大觀也、

○……○其他雜訊○……○ 除開會外、教育局長至省會第三、第五各小學參觀、閉幕日開游藝會、有國樂、京劇、雙簧、短劇、幻術、跳舞、國技等、成績批評委員會、將各項成績、品定等第、並歡迎來賓批評、異口同聲、以吉安爲最、其次則南昌九江金谿云、會內每日出特刊一張、將一切議案、開會情形、均分別紀載之、會內發旁聽券、分送各教育機關及學校、又展覽會參觀券、分送各機關團體學校多張、函請前往參觀和批評、今日（二十七）午後二時、各教育局長以省務會議、特往請願通過該會所有各議決案、午後四時、在青年會公宴教育廳長、及該會辦事職員、並請學界政界陪席、

昨日之和平演講

蔡子民昨日在卡德路寰球中國學生會、召集演講會、請國際婦女和平同盟代表法人特來瓦脫Dill女士、英人派愛Pye女士演講一節、巳誌昨報、茲悉該演講會於昨日下午五時開會、到男女來賓一百三十餘人、蔡氏因事未到、由何尙平君任翻譯、特來瓦脫派愛兩女士、先後演講、其大意、甲、各該國婦女在法律社會上之地位之歷史、乙、最近各該國婦女對於和平運動之現狀、丙、來華遊歷之目的、最後謂對於將來希望實現一種之理想世界、所謂理想的世界者、即自由平等博愛之眞正的精神、並謂歸國後、當將遊歷所得之中國現狀、報告於祖國、謀喚起女界、喚起全世界、共謀女界之和平自由云云、

體育特訊

萬國足球定期決賽
本月十日……中華與英格蘭

上海萬國足球錦標比賽、自開始以來、由初賽而次賽、由次賽而複賽、各集海上足球界之明星、互相挑選、而能戰無不克、攻無不捷、稱霸海上者、爲吾中華隊與英格蘭耳、茲悉二隊巳定於本月十日、舉行決賽、以定本屆萬國錦標之誰屬、屆時雙方各集良才、攻守兼備、角逐一場、定當萬人空巷、以開空前未有之盛況也、

萬國籃球錦標定期舉行
委員會議定進行辦法

日昨籃球委員會、在體育協進會事務所集會、討論本屆上海萬國籃球錦標比賽之進行方針、及籃球聯合會內等事、其議決案件、探錄於左、

一、全白籃球隊日前與猶太比賽、因人數不齊、請其他隊員加入作戰、後經猶太隊探聽屬實、通告本會、議決予以儆告、並該隊員以後不準再加入聯會比賽、

二、猶太隊擬邀請臘克斯隊員雷維斯（臘克斯有退出聯合會之意）轉入本隊、議決不可、

三、萬國籃球、向由西人籃球會主持、該會本屆停止、應由本會繼續主辦、議決辦法如下、一、採淘汰比賽制、二、初賽定於本月十五日、決賽定十七日舉行、三、報名即日起、於十二日下午五時截止、同、每隊祇準加入十八人、當註册時繳費五元、

四、邀請張國勳、舒鴻、蔣湘青、李祖祺、錢一勤五人、爲選擇委員、張國勳爲委員長、以備選擇中華隊員、報名參加、並須於十號以前、選出隊員、交與籃球委員會承認、

五、選擇標準、當依下列三者、一、代表中華隊、二、品性端方、三、經驗豐富、又中華隊成立之後、請歐陽鴻鈞爲教練、並不受其他球隊之挑戰、

六、將來錦標隊、由本會贈銀盃一隻、以資獎勵、又錦標隊及第二名隊隊員、本會再贈銀盾獎牌各一塊、以資紀念、

籃球會今晚比賽秩序

與賽隊名	組別	時間	裁判員
寰家與民立	乙組	六時起	邵驥
全鑑與青星	乙組	七時起	黃炳坤
强華與紅隊	甲組	八時起	錢一勤

又明晚滬江與美公無比賽、而全白與慕爾則改至七時起云、

江大籃球今日比賽秩序

江大體育協會、本屆球錦標、已於上月二十八日開始、是日比賽結果、已誌本報、今日爲第二次賽期、其秩序如下、一、暨南與復旦、在暨南、二、中公與交大、在中公、三、光華與持志、在持志、

明日舉行足球慈善年賽

中華全國體育協進會、例有足球慈善年賽之舉行、以所得券資、捐助慈善公益團體、一月八日年賽之期、券資議決撥捐中華全國道路建設協會與中華婦女節制會平分、適爲雨所阻、昨巳商定西人足球聯合會、於明日（星期六）之樂華與工程錦標賽、作爲慈善比賽、所得券資、仍照前議、撥助該二會經費、此次比賽、勢力敵、觀者當必踴躍云、

樂華與塞福克星期日比賽
▲高級杯複賽……在足球場

樂華除明日與工程作末次西人足球聯合會錦標賽外、星期日又將與塞福克、在中華足球場、作高級杯之複賽云、

▲王裕鯨君鑒：原電如此，特覆，編者、

市教局消息

昨開職工學校校長會議

市教育局于昨日（一日）下午三時、召集全市職工補習學校校長會議、出席者周詳、王思遠余君、教育局出席者莫研因朱春生楊聘漁、由朱春生主席、行禮如儀後、討論進行事項、一、議職工補習學校常務會日期規定案、議決每月之第三星期中、在局開會一次、以使各校報告近狀、及討論進行、于必要時得召集臨時會、二、議課程方面擬採用分科制、先由各校長往就近各工廠查工友所需要者、報告本局、分別酌量分科、以實施大規模之職工補習學校、徐圖將來之發展、四時議畢散會、

民衆圖書館圖書循迴辦法

市教育局設立之市立民衆圖書館凡五所、該局對於各館、將加以切實整頓、聞巳訂定市立民衆圖書館循迴辦法一種、頒發各館遵行、茲照錄如下、（一）各館圖書、（包括各種雜誌）於每月一號須循迴一次、（二）循迴次序如左、第一館送至第二館、第二館送至第三館、第三館送至第四館、第四館送至第五館、第五館送至第一館、（三）凡甲館圖書運至乙館時、甲館圖書目錄、須一併移交、乙館點收圖書後、亦須給收據、（載明圖書總數）爲憑、（四）交換圖書時、如發生遺失或損毀情事、管理員須即日呈報、以明責任、各館點收圖後、須立刻整理、照常開放、（六）本辦法自四月一號起實行、

前日召集市校長會

市教育局於昨日（二十九）下午三時、開第九次市校長會議、到市校長四十餘人、當由魯繼曾主席、一、開會、二、恭讀總理遺囑、三、魯局長報告二月份預算及市校增級問題、略謂個人深願複式學校、全市變爲單式、盼望政府加以援助等語、四、各督學報告前日視察各校情形、須改良之點、業巳面告、大體尙佳、但校長對於教學方面、如計劃研究等須清、各教員共同參酌、五、舉行火警演習辦法、各校於平時須整頓預防器具、並實施練習、六、校產保火險的辦法、現時正在與保險公司接洽、保費須呈請市政府核准後方能實行、七、小學教育研究會辦法、討論多時、未決、八、參加植樹典禮辦法、定於本月二十一日上午在公共體育場集合、至斜土路小木橋舉行植樹典禮、市校最小學生、以路遠可不參加、市府預備汽車、在公共體育場接送、九、議舉行三月十二日總理逝世紀念、及三月二十九日黃花崗烈士殉國紀念辦法案、及其他提議、

中法藥房春季大廉價

自陰歷二月初九日起廿一天
三馬路總行新設糖果部各種五光十色糖果定價特別克已
西華德路天潼路口　虹口分號
新聞路醬園街口　新閘分號
十六浦大街　南市分號
同時舉行

華麗牌香煙

・高等貨色・普通價錢・

中和烟公司出品

本埠新聞

市商民協會舉行第一次全市代表大會紀

▲定星期日正式選舉

▲中委陳果夫祝努力三點

昨日下午二時、上海特別市商民協會在總商會大廳舉行第一次全市代表大會、茲將詳情分誌如左、

▲會場布置　門外交叉黨國旗、會場在總商會二樓議事廳、台上懸一橫額爲上海特別市商民協會全市第一次代表大會、幷有浙江省商民協會送贈之鏡框、場中座位分左中右三排、依號入座、秩序至爲整齊、

▲到會人數　到者有上海特別市農工商局局長潘公展、交涉公署代表郭德華、淞滬衛戍司令部代表丁國苯、市黨部代表張鵬聲、浙江省商民協會代表顧遠明、上海縣長江家瑂、暨各公團代表數十人、及各業分會推出之代表一百十餘人、

▲開會秩序　一、齊集開會、二、推舉代表大會主席團、三、向黨國旗及總理遺像行三鞠躬禮、四、恭讀總理遺囑、五、主席致開會詞、六、報告籌備經過情形、七、報告經濟狀況、八、訓詞、九、討論議案、十、選舉市會執紀委員、甲、推定監票員、乙、推定檢票員、丙、推定唱票員、丁、推定記票員、十一、主席致閉會詞、十二、攝影散會、

▲開會情形　首由王漢良發言、請到會推舉主席、衆主由籌備委員中推出、當推馮少山王延松王漢良嚴諤聲陳翊庭五人爲主席團、陶樂勤司儀、朱逸岩嚴服周紀錄、一、當由王漢良致開會詞、謂今天爲商界革命成立正式團體之日、我們回想數月前共黨之搗亂情形及商人地位之危險、經不少奮鬥、始有今日、諸君此後應格外團結、繼續努力、謹祝商民協會萬歲、二、嚴諤聲報告籌備經過、原詞甚長、大致謂籌備委員自本會籌備以來、已有八月、其間因共黨擾亂及黨務軍事政治之未能完全迅速進展、惟籌備員等始終抱定穩當愼重之態度、八月以來、幸未隕越、以時期論、似屬延緩、以事實論、得有今日之代表齊集一堂、差可告慰、又報告收發文件經濟收支細目等、另有印刷品分送、並謂文卷及帳目均已完全辦理清楚、以待選出之正式執紀委員接收、三、中央委員陳果夫來函、果夫頃接蔣總司令電云、「據馮少山等電稱、滬特別市商民協會、定於三月一日下午二時、在總商會舉行代表大會成立會、請派員致訓等語、請就近前往代表爲盼、中正艷」、果夫理應到會參與盛典、惟適以忠病未痊、不克如願、良用負疚、除以至誠謹祝上海特別市商民協會事業發揚光大、與日俱進外、願就鄙見所及、約略爲我上海商界同胞言之、一、商民協會係商民相互協助通力合作之一種團體、故凡加入商民協會之會員、應永久親愛精誠、保守商民互助合作之精神、二、商民協會係商民協助國民革命之一種團體、故在軍政時期、商民應以國家利益爲重、而以個人利益爲輕、其惟一之表現、即在軍政時期、須忍受一時之痛苦、竭力協助政府完成軍事的統一、迨北伐完成以後、建設開始之時、商民更須協助政府之各種建設事業、俾建設成功一個三民主義的國家、三、商民協會係以商民的力量協助中國農工業發展之一種團體、現在上海市場幾可謂爲推銷外國貨品代理外國大商人營業的商業中心、假使此種風習不改、則上海商人所協助者爲外國之商民協會、不能不請商民直接間接以協助中國農工業之發展、中國農工業發展、然後中國國民生活、方有復蘇之希望、而商民亦可謂爲盡其解除中國多數人民痛苦之一部份的責任、以上三點、乃果夫所希望於上海特別市商民協會之努力者、亦即蔣總司令所希望於上海特別市商民協會自成立之日起、不斷的努力者、至於完成北伐及中國關稅自主取消一切不平等條約等等、均爲國民政府今後最重大的任務、上海特別市商民協會爲上海商民自身計、爲中國國家計、爲全國人民計、均應協助國民政府努力、亦惟在此種努力上可以表現商民協會有設立之必要也、敬祝上海全市商民萬歲、上海特別市商民協會萬歲、中國國民黨萬歲、國民政府萬歲、陳果夫、三月一日、四、市黨部代表張鵬聲致詞、略謂此次市商協會籌備經過、煞費苦心、希望諸君一方對於本業分會嚴密組織、增厚革命力量云云、五、市政府代表潘公展致詞、略謂今天爲全市商協會第一次代表大會、可以說上海商民之空前行動、市長本應親到、因事未果、囑兄弟來會代表、我想商民協會與別的商業團體所不同之點、即商民協會爲集中商民力量、贊助國民革命、而謀本身利益的團體、原詞甚長不贅錄、六、淞滬衛戍司令部代表丁國苯演說、大致對籌備之經過得此良好基礎、將來當能助成革命云云、七、四區黨部代表演說、略謂商人之痛苦在經濟侵略、要解除經濟侵略、責在革命的商業團體云云、八、浙江商民協會代表顧遠明演說、於苛捐雜稅希望一致請求撤銷、

▲討論情形　演說畢、由王延松宣讀籌備委員交議各案、時有主張即議、有主張俟正式選舉完畢再議、當以時已向晚、由鄔志豪提議變更議事日程、先議代表案、主席付表決通過、當議選舉正式執紀委員日期、諸文倚主張定本星期日、幷申述理由、主席付表決、多數通過、於星期日下午二時舉行選舉、主席當以籌備委員業經議決負責於上月二十九日爲止、此項選舉手續應如何辦理、衆以仍請籌備委員負責辦理、多數通過、次討論駱清華及各代表提案結果以事關變更選舉辦法、經過長時間之討論、及市黨部代表之指導、由籌備員按照通過各點辦理、至各代表提案原文甚長、均從略、

米行停市

▲反對過境檢驗

上海南北市米業各幫同業行號、因米糧設立查驗所、每石繳納查驗費洋二角、致米業大爲反對、所有轉口米行已停止營業、並請省政府財政部財政廳農工商局立予將該所撤消、乃去後已有半月、尚無解決辦法、故各同業前日晚間召集八幫同業、在公會開會、共到有六七百人、董事葉惠鈞向衆謂迭向農工商局詢問政府能否取消、有無公文究竟辦法、潘局長令飭知同業靜候解決、各同業以官廳不恤商困、至今已有半月、毫無消息、爲此情形、吾米業惟有全體停業、而轉口行迄今停業已半月、現在發米行另星行同一米業、決明日三月一號起各業米糧之同業各行號全體歇業、如不能達到取消目的、亦應即一體停業、經衆議情願犧牲營業、凡吾同業須堅持到底、倘同業停業期內私自營業查出爲各同業之公敵、並有同業公衆處置、當即印刷通告、知照南北各同業、直議至深晚始散、

昨日爲南北各米行第一日停止營業、該業最關重要者、爲營本街之發米行、每日行銷一萬餘石、均批售本街各米店門莊另星出糶、昨日上午各米店上市、而行家購批不得、各店得悉、甚爲恐慌、以當有各行告知停業情形、各店存底不夥、最多者不過一星期之銷數、如果延長日期各店存底銷罄、滬上民食恐受極大之關礙、各店紛紛報告嘉穀堂公所請籌商辦法、

張市長昨電國府爲米商請願

張市長昨致國府電云、南京國民政府鈞鑒、米糧過境、查驗加費、迭據上海米商各團體瀝陳困難情形、籲請轉電撤消過境米粮、查驗條例前來、羣情惶急、深恐釀出米商罷市風潮、妨礙民食、除飭農工商局轉飭聽候電請核示不得遽取斷然行動外、理合電請迅將江蘇過境米粮查驗所上海辦事處、先行停辦、另行妥議辦法、如查驗所一時未便取銷、即將條例修正、免除查驗費用、以免激動風潮、而安商業、詳情另由代電陳明、佇候電示、上海特別市市長張定璠叩豔、另致江蘇省政府電大意相同、

市參事會對總捐之決議

上海特別市參事會、以南市總捐問題發生糾紛、接准市政府來函、囑爲解釋、同時又據東北城商業聯合會等十二團體聯名函請取消總捐、當經前日（二十九日）第十次常會時、提出討論、並由財政局長說明一切、即經議決另行估計房價、並統一商店捐率、一律徵收百分之十、將沿補原徵百分之十二者減徵、當由參事會函復市政府查照、茲錄原函如下、逕啓者、案本年二月二十八日接准貴府三一八號函開、因整理南市總捐市民發生疑慮、相持至今、迄未解決、須知此次整理總捐、係爲核實徵收起見、初非加增稅率、市民羣起反抗、未免誤會、現派財政局長出席敝會、報告經過情形、囑將此次常會日期預先函知財政局、以便屆時蒞會出席等因、當以按照敝會辦事細則第二章第七條之規定、定於二月二十九日下午三時第十次常會、經先期函知財政局長、請其出席說明去後、嗣於二月二十九日接東北城商業聯合會十二團體聯名函稱、據會員商店陳訴略開、財政局在此民生凋敝之秋、遽欲變更稅則、將房捐公益捐種種名目、改爲四季總捐、名雖減輕、實則加重、蓋原捐原則、雖爲百分之十五、然依十餘年前之租價爲標準、今則以最近之租價爲依歸、查昔年租價僅十元耳、而今則一躍爲二十元三十元矣、且財政局甚有以三十元不足估爲四十元者、值此民生凋敝之際、當局者安忍一再剝削、爲特據情陳訴、務請鑒恤民艱、轉懇撤回成命、仍照原收、待後市面稍振、再行略予增加、以蘇民困等情、即經提交第十次常會併案討論、開會時又由財政局王局長親自出席、將對於南市公益稅及房捐改併總捐情形、詳爲說明、同時復接准貴府第三二六號公函、爲據財政局呈、遵繳改徵總捐、市民均不奉令、函囑議發宣言、領導市民、對於本案詳爲解釋、以維市稅而利進行等因、先後到會、當經到會各參事詳細討論、僉以市政經費、應由市民負担、自屬天經地義、當此百廢待舉之秋、所需經費、倍蓰於前、整理稅收、洵爲急務、即按之各團體聯名來函、亦稱衛生公安交通慈善教育等項、固宜認眞建設、然値此市面衰頹民生疲乏之際、允宜度量民力、擇要施行、而漸圖發展、則民生市政、兩有裨益等語、足見市民僉望市政發展、亦復抱有熱忱、惟所稱捐額、素依十餘年前租價爲標準、在財政局方面、整理稅收、責無旁貸、規劃改徵、煞費苦心、惟是估計房價、或因市域之廣、不免毫厘之差、未臻妥善、在所難免、應由上海縣商會會同各團董及財政調查員、重行公平估計、至總捐捐率、住戶徵收百分之六、商店徵收百分之十、係照南北定章辦理、推沿浦外馬路商店、仍徵收百分之十二、似不一律、亦應減徵至百分之十、其商店使用屋外場地、得另行估價收捐、總期地方情形商業狀況與市政發展前途、得劑酌損益、兼籌並顧、使市民樂於輸納、事業得以進行等語、議決在案、除函復外、相應錄案奉達、即希貴府鑒核辦理、令行財政局查照爲荷、上海特別市參事主席王震

勸募庫劵積極進行中

四團體將開聯席會議

昨日財政部續發二五庫劵勸募委員會、召集特別緊急會議、到會人數甚多、議決二項、一、各營業行號店舖工廠所有職員、均以薪水（工人工資除外）一個月應募一節、上次開會業經議決、**現請銀錢兩公會銀錢業聯合會三商會及各馬路商聯會**、即日另開一聯席會議、確定施行方法、分別認繳、**殷富各戶依照規定三成辦法・凡迄未認繳者・仍請各隊委員再行登門切實勸募・**當推秘書長趙澗韌起稿函致各隊委員函如下、逕啓者、查此次續募二五庫劵、所有殷富一項、原議係依照第一次規定分隊辦法、分投勸募、以專責成、而期速效、頃財政部長來會查閱殷富底册、乃原定戶數、共四百六十七戶、已繳者僅一百三十六戶、未繳者有三百三十一戶、其募額共三百八十萬七千五百元、已繳者僅三十八萬五千四百元、未繳者尚有三百四十二萬二千一百元、相差懸遠、本會勸募不力、殊深惶愧、查此次募額係按照第一次實繳數僅定三成、譬如第一次認繳一萬元者、僅續募三千元、多寡以此類推、當時本會與財政部幾經磋商、煞費苦心、減無再減、竊謂如此規定對於各殷富力所能及、事在有濟、現在續募成績、適得其反、殊出意外、方今政府決議於最短期內完成北伐、俾我人民早享福利、特將此項庫劵加撥基金、增高利率、一面更明定褒獎條例、或酌給獎章或頒予匾額、以示榮異、而昭激勸、在各紳富熱誠愛國、固不沾沾於此、然在政府待遇優厚之意、當爲人所共見、昔子文毀家紓難、卜武輸財助邊、千古傳爲美談、諸君亦何多讓、且天下興亡、匹夫有責、將士既以犧牲性命爲前驅、國人應以接濟餉糈爲後盾、命業所關至鉅、執事熱心黨國、定必樂與圖成、所有原定担認第幾隊各戶、除已繳定數者外、其繳未足額或完全未繳者務祈即日命駕分別登門切實勸募、隨募隨繳、愈速愈妙、俾後援不至間斷、前敵早日肅清、他日軍事結束、革命完成、百業得以發展、人民享其樂利、惟執事是賴焉、語重心長、諸希鑒察、懸案以待、竚盼復音、

上海總商會縣商會閘北商會、各路商界總聯合會四團體、以加募續發二五庫劵、亟待努力進行、將定於今日（二日）下午三時、在總商會內、開聯席會議、討論對商界勸募之切實進行辦法、

衛戍司令部經費解决

▲蔣總司令批准

淞滬衛戍司令部經常費向由上海市政府撥領、每月爲三萬餘元、自熊式輝氏就職後、內部大加擴充、每月經費預算、乃亦增加至五萬元左右、惟市政府以限於預算、只能仍撥前數、熊氏乃於前週晉京謁蔣總司令面請辦法、蔣氏當批准除原額三萬餘元仍由市政府按月照付外、新增一萬七千餘元、由總司令部經理處按月撥付云、

航界特訊

▲前昨兩天本埠有霧露、吳淞外更大、此間被阻之輪、共有十餘艘、新江天輪延滯八時進口、大阪公司之福建丸自台灣開滬、應早至滬、忽延期兩天、不見來申、旅客家屬紛至公司訪問、初無消息、疑雲重重、及至昨午、始得來電、方知爲大霧所阻、須於今日方克到滬也、▲越東公司之永利輪在海門外白沙平海峽觸礁、先託鴻昌往拖、及補好後拖出時又遭二次擱破、因船底不易再補、該公司決計拍賣、船身長二十五丈闊二十八尺、艙內機件尚完好、現公司則另買新輪、兩個月中可以開班、

熊司令委蔣潔爲秘書長

淞滬衛戍司令熊式輝氏、昨特委蔣潔爲該部秘書長、蔣爲贛省九江人、有雄才偉略、深爲熊氏欽重、前曾歷任廣東大本營參議、海軍局秘書、前三十一軍李明揚秘書、江西贛東政治主任、去歲共黨禍贛時、蔣孤軍苦鬥、尤著勳績、蔣總司令亦甚爲器重云、

要人電賀趙總辦

▲蔣總司令電　招商局趙總辦鑒、沁電悉、執事以長才而總局務、深慶黨國得人、特電馳賀、蔣中正豔、▲賀耀祖電　招商局趙總辦鐵橋兄勛鑒、奉讀沁電、敬悉我兄以黨國長才、膺總辦重任、從茲航業發展、克裕國計、嘉惠工商、利權挽回、忭頌莫名、謹電復賀、藉頌勛祺、賀耀祖叩東、

軍委會核准石廠長請假一月

▲張羣允即來滬　日來本埠各報均載有軍委會已委張羣爲上海兵工廠督辦之新聞、究竟實情如何、記者以有關黨國大事、特往高昌廟兵工廠探詢、據該廠職員云、石廠長自前月十九日丁母艱後、當即電呈軍委會請假一月、前數日報載軍委會已委張羣繼任廠長、石廠長閱悉之後、以爲廠務接替得人、仔肩可卸、深爲慶慰、當囑各職員趕辦移交、並致電張氏歡迎來滬接事、張氏已於今日覆電允於日內來滬、暫爲代理、記者至該廠時適該廠接到軍委會命令、據該職員稱、命令內容爲軍委會已准石廠長請假一月、並派張羣代理廠長、著從速到差、並須將視事日期具報云云、

市府籌備植樹節

市政府植樹節籌備委員會、已經三次集議、其結果探錄如左、▲植樹地點　市政會議議決、在小方木橋、植樹典禮籌備委員會、決定在市政府對面大操場舉行、▲參預人數　函邀衛戍司令部交涉署江海關及其他團體、各推代表一人、市政府全體職員及市立三十八校、大致學生數在一萬以上、▲植樹分配　衛戍司令部交涉署江海關各植一株、市長秘書長各植一株、市立三十八校各植一株、籌備委員會植二株、▲植樹節歌（一）樹木少、地方枯燥、風雨不調、精、我們這大上海、灰色煤裏、生氣蕭條、（二）改造、大家望改造、（三）人行道、空地學校、栽種許多樹苗、瞧、將來的大上海、千樹萬樹、葉茂花嬌、眞好、風景眞正好、

日輪肇禍案抗議書內容

特派江蘇交涉公署致駐滬日本總領事抗議函云、逕啓者、准泰興縣黨部縣政府暨全縣各機關各團體漾日電稱、大通公司上水新大明輪船行經泰興江面、被日輪厚田丸撞沉乘客船員死五百餘人、貨物損失無算、查肇事之先、該日輪在二哩外即侵入上水航線、經新大明兩呼汽笛均置不答、迨肇事之後又復不加救援、悍然開駛、其殘忍情形、令人髮指、地方目擊心傷、民衆異常憤激除即日成立大明輪船慘案後援會誓爲政府後盾外、並電請國民政府外交部立予嚴重交涉以懲兇撫卹收回長江航權爲條件、伏乞主持一致聲援誓達目的等由、並據大通公司楊錦隆函報到署、查新大明輪船慘遭撞沒、係由下水日輪厚田丸侵入上水航線所致、當時經新大明兩呼汽笛、該日輪又復置之不理、致溺斃人命數百、損失貨物無算、該日輪應負其責、案情異常重大、本特派交涉員特提抗議、相應函達貴總領事請煩轉飭該日輪公司立將行輪肇禍之人看管、儘法從嚴懲辦、所有案內各項損失、應即由該日輪公司悉予賠償、並撫卹死者家屬、以昭公允、而儆玩忽、在此案未得相當解決以前、即將厚田丸扣留、尚希查照見復爲荷、順頌時祉、二月二十五日、

外交部致交涉公署云、國急上海郭交涉員鑒、部密、頃據泰興縣建設局同人漾代電稱、大通公司大明輪於本月十八日下午在泰興鰻魚沙附近、被日輪撞沉溺斃數百人又據中華海員工業聯合會上海分會改組委員會梗代電稱、大通協記航業公司大明輪船於巧晚被日輪厚田第二丸在十里沙、不遵航線撞沉、致將大明全船沉沒等語、二電所述肇事地點時間彼此不同、究竟該船被害情形如何、希即電令泰興縣縣長詳查具復、一面就近傳大通公司當事人詳詢即見告、以憑核辦、外交部第二司有印、

交涉公署復外交部電云、南京外交部第二司鑒、有電悉、新大明輪船被日輪撞沉一案、前准泰興縣黨部等各團體來電、維即函致日領提出交涉要求賠償撫卹懲凶、在此案未得相當解決以前、並將肇事之日輪、扣留在案、准電前因、除逕電泰興縣縣長查復、一面幷傳大通公司當事人到署詳詢外、再行函復外、相應電復、即希察照、郭泰祺感印、

私擅逮捕之呈控

前上海各工會代表聯合辦事處執行委員兼常務委員改組後、爲工統會常務委員兼會計之周瑞昌、於本月二十三日下午四五時、被工統會委員周步青桑玉堂梁鳳樓等、藉口爲油漆業內作工會與嫁粧木器工會勞資糾紛事、指周瑞昌受賄嫌疑、將周私擅逮捕、拘押在工統會偵查部押所內封閉三日、並停止家族接見至二十五日下午十時間由梁鳳樓周步青桑玉堂至偵查部押所口命看役釋出、周瑞昌昨具呈向淞滬衛戍司令部控告謂周步青等、私擅逮捕、犯刑事三百四十六條之罪、除已分別呈請江蘇高等法院暨上海臨時法院上海特別市政府秉公處理外、請衛部轉函請地方法院秉公辦理、

十萬現銀運滬

杭州中國銀行、前應滬行電調現款十萬元應用、茲悉該款業於昨晨由杭運滬、

昨晨大霧阻航輪

昨（一日）晨、天忽大霧、尋丈以外不見形影、口外海面尤甚、致航行各輪、均不得不暫停拋錨、以免危險、如甯紹公司之甬興輪等數艘、昨晨暫留口外、直至午潮汛起、霧始漫散、乃得安然進口、然已躭擱八小時之久、

三公司解雇糾紛之尾聲

▲工人代表圖呑款項　本埠永安公司解雇糾紛、前由市農工商局衛戍司令部等機關爲之調解、已與先施新新兩公司同時解決、各節迭見本報、據聞當時各該公司發給退職工人之津貼金一項、各調解機關代表衛工會之堅請、以當日領款人到者不多、故由各該公司失業工人後援會負責代表簽名具領、代爲轉發以資結束、近於永安退職工人陸鏡湖者、具呈農工商局聲稱、該工人當案結時不在滬上、以致未能親自領取、茲見報來滬向該工會代表補領、始終推諉、故推同當時領款代表趙巧福、當日該公司工人領款負責代表爲黎三唐車民趙巧福三人、、來局請求核辦、經該局向趙詰責言詞支吾、施即移送公安局市一區看管、越宿經該區曾區長詳加鞫訊、趙知無可抵賴、乃繳出該陸鏡湖應得之津貼洋一百二十二元四角、具保釋放、現該款已由陸鏡湖親自到案覓保領取、

華社歡迎陳萬里

攝影名家陳萬里君昨日由杭來滬、寓源源旅館、攜其新作品凡十幀、加入華社展覽會、內中數幀爲雪梅、神韻獨絕、一幀爲驟雨、亦奇妙、華社同人晚間特在消閒別墅歡迎、據謂此來除華社事外、更須赴朱家角參觀圓津禪院古畫、其以前所有作品、關於歷史的、大部將由國立藝術院出版、

甬同鄉會徵求開幕

甯波旅滬同鄉會、昨日下午五時在該會演講廳舉行第六屆徵求會員大會開幕儀式、依照秩序開列如下、一、振鈴、二、向黨國國旗行鞠躬禮、三、向總理遺像行三鞠躬禮、四、恭讀遺囑、五、靜默三分鐘、六、主席徐總隊長慶雲致開幕詞、七、演說有虞洽卿方椒伯王東園袁履登俞宗周朱蘭芳鄔志豪、八、第三科主任報告徵求經過情形、九、各隊長發表徵求成績、十、禮成、十一、攝影、十二、聚餐

國際禁烟大會期迫之呼籲

拒毒會再請黃部長籌備應付

中華國民拒毒會、前以下屆國際禁烟大會、將於明年秋季重在日內瓦舉行、曾於郭泰祺次長代理部務時、呈請國府外交部籌備應付、茲因部長黃郛、業於馬日就職、又詳敍國際大勢與毒物流禍情形、函請黃郛部長設法籌備應付、茲錄原文如左、（上略）竊念本黨之外交最要方針、總理所諄諄導論者、厥惟廢除不平等條約一端、而促成不平等條約之禍根、則爲鴉片、八十年來、我國慘受其害、深且至矣、概自歐戰告終、國內既因戰亂不輟、競種鴉片、各國又藉不平等條約賦予之權利、競以過剩之麻醉毒藥、輸入我國、降及晚近行銷愈廣、據本會特約委員伍連德博士統計、外洋每年入口之麻醉毒藥、總數實在七千萬兩以上、且南洋羣島殖民地政府、幾無處不專對華僑實行鴉片公賣、馬來羣島華僑染烟癮者百人中有八十七八、均係到該地始染之者、而當地政府之收入烟稅幾佔半數、於此可知我海內外同胞、實無日不呻吟於不平等條約及鴉片政策之下、而無從抵抗、本會深恨外人之協以謀我、而海內外同胞之甘自暴棄、曾一再大聲疾呼、喚起民衆拒毒之同情、以爲廢除不平等條約之預備、並於民國十三年秋、推派國民代表、出席日內瓦國際禁烟大會、建議限制麻醉毒藥出產暨製造至科學及醫藥用度爲止、並請列強取消殖民地政府之鴉片專賣政策、無如我國烟禁廢弛、列強引爲口實、所提迄未通過、三年以還、本會耿耿於衷、無時或釋、茲查下屆國際禁烟大會、將於明年秋季重在日內瓦舉行、列強覘我國爲世界鴉片毒物之大市場、而以海內外同胞爲彼等刀俎下之魚肉、我國如不及早籌備應付、勢必變本加厲、爲禍更烈、廢除不平等條約之主張、既難實現、而大會召集、無異爲我中華而開一分贓會議、前途危險、何堪設想、本會職責所在、不敢緘默、前曾於郭代表部長任內、敍述原委、呈請大部、一方面催促國府採定切實禁絕鴉片方針、以期毒禍早日肅清、一方面委派專員從事籌備應付、明年之國際禁烟大會、茲以台座就職伊始、宏猷初佈、特再懇請鑒察、是舉之重要、勖屬籌備應付事宜、如蒙垂詢、本會自當研究所得、掬誠上陳、以盡民衆團體之天職、（下略）

改良農村組織　增進農人生計

確定人民有集會結社言論出版仰信居住之完全自由

中國國民黨對內政策第六條

中國國民黨上海特別市黨部宣傳部

昨日和平演講會

昨日下午五時、國際婦女和平自由同盟會來華代表特來瓦脫(drevet)、派愛(pye)兩女士、蒞臨卡德路寰球中國學生會演講、各大學男女教職員學生到會聽講者都三百餘人、由蔡子民先生之夫人周峻女士主席、先由特來瓦脫女士以法語演講、由何尚平君繙譯、略謂法國婦女在政治上法律上、均無若何地位、但習慣上則頗尊重婦女、至婦女運動則法國從前參加政治者絕無、至一七八九年之大革命之後、婦女參加政治運動、始逐漸有之、婦女對於文學美術等、則頗有極多的供獻、法國以前之文學、無平民地位、現在稍稍有之、此即婦女界所供獻之一種、法國各界男子對於婦女運動之態度、以前之拿破崙絕不同情、現在之國會議員左派者、視爲無足輕重、中央派絕對反對、守舊派反表同情、原因由於中央派以爲婦女同情教會、恐一旦女子有選舉權、教會勢力必連帶澎漲、守舊派之所以表同情、亦因婦女之接近教會、可以互相協助也、法國法律、現在仍不許男女平等、巴黎有一高等師範、向來不收女生、去年有一女子投考錄取、議會方面、絕端反對、但因已錄取、只得准其入校、但至今僅有此一女生、此次來華、見中國學校、男女有同等受教育之機會、賢哲如蔡子民先生者、尤竭力主張、如此足見中國婦女運動之工作、已做得不少矣、余此次來華之目的、係在考察中國各地之婦女運動情形、以便回國報告、期可聯絡進行、因世界人類之互相間井一律平等、不能達到和平之目的云云、次派愛女士演講、大致亦謂此次來華、係欲了解中國婦女之狀況、求謀國際間之合作云云、演講畢、由蔡子民夫人起立致謝詞、末由何尚平朱少屏二君導入招待室、款以茶點而散、

韓國獨立紀念會

昨日下午二時、旅滬韓人假民國路浸會堂開大韓獨立運動宣言第九年紀念大會、東方被壓民族到者有安南印度台灣蒙古各族革命青年共計六七百人、內有華友三十餘人、由上海民團長韋惠林主席、一、開式全體唱愛國歌、二、向國旗行最敬禮、三、式辭韋西行、四、宣言分朗讀李東甯、五、歷史趙素印、六、祝詞安昌浩、七、來賓黃介民王心村盧偉昌等相繼演說、末呼萬歲、革命空氣非常濃厚、並有精武體育會表演各種武技、晚上有仁成小學生表演警世新劇、以警韓僑云、

組織特別華巡隊

公共租界特別華巡隊之組織大綱、業已擬定、茲探錄如下、一、宗旨、維持公共租界商業安甯、協助工部局防務所不及、二、定名、公共租界特別華巡隊、三、編制、以伍爲單位、每伍七八人、每三伍爲一排、每三排爲一隊、每隊共七十一八、四、分配、將公共租界分爲四區、每區分爲二隊、共八隊、總計人數五百六十八名、五、資格、隊員以商店代表充任之、其資格如左、甲、年齡二十歲以上、四十五歲以下、乙、體格強壯者、丙、無嗜好者、丁、經各分會負責介紹、六、教練、由工部局派員担任之、七、服裝、由隊員自備、八、槍械、由工部局撥給、九、區域、照公共租界公區爲四區、十、總辦事處、設總巡捕房內、十一、區派出所、設各區巡捕房內、十二、經費、由商學團體捐募或由工部局担任、

工人總會消息

上海特別市工人總會、以上海裝業職工有四五百人之多、前會有工會組織、不久即無形消滅、近屢接該業職工報告、謂自職工會解散後、資方任意壓迫工友、以及剋扣薪金、與無故開除工人等事發生、爲保障工人應有權利計、舊有裝業職工會須即行恢復、聞組織部已令該會執行委員限日恢復職工會、以便派員改組、南貨業職工會昨日下午三時在市黨部三樓開組長會議、派施乃波同志出席指導、上海南洋職工會第二分會工人子弟學校昨日下午二時行開學典禮、派周良士同志出席、上海市油漆業職工總會籌備會定二日下午二時在斜橋花樹公所開七八九區職工聯合會成立大會、呈請派員指導、屆時當派員出席、

工統會消息

▲調查部　餅乾糖菓罐頭食品職工會函稱、有不良份子私設做手分會、私立捐册收取捐款等情、派錢修齋前往調查、據報告德隆餅乾公司工友陸金根者籌備設立工友工會、巧立名目、私收會費情事、經調員詳加責問、陸不認有此事、如有確證甘受處分云云、復經調查員婉言開導、嗣後餅乾糖菓業不准有第二分會發現、陸完全接受勸導、▲護工部　一、先達毛織廠職工會第一分會工友失業後援會爲該廠無故開除魏振雄等三十八人、請援助一案、汪部長因此案日久未決、故又派陳同志等再往嚴重交涉、而該廠主顧九如仍避匿不見、本會又函該廠主將失業工友暫時留廠、一面指令該工友仍准進廠、不得互相滋擾、詎知各工友進廠仍被逐出廠門、經陳同志等一再設法始得晤見該廠主、要求暫維工友生活供給膳宿、當由廠方允在廠內供給十天、俟請示上級機關再行解決、昨據該工友來會聲稱、廠方未照實行、復請援救、汪部長又派崔楊二同志再往交涉、該廠主竟悔反前言、仍無結果、現由本會轉呈衛戍司令部辦理、二、餅干糖菓罐頭食品業職工會第一分會爲裕興泰記洋鐵餅乾廠主不發陳春上年薪水及無故開除請交涉一案、昨日汪部長又派王鳳山再往交涉、結果該工友薪水原由廠主補給五元了結、惟舊欠借款洋三十三元須完全付清、磋商結果、丁榮生當面允許分作兩期交清、本月底與下月底爲限、經雙方同意解決、

調節會趕辦結束

上海特別市勞資調節委員會奉令結束、已誌前報、茲探悉該會以接受糾紛事項、達數百案以上、整理卷宗編製目錄、尚須時日、故於二月二十九日先將調查科各員遣散、酌留秘書處暨會計庶務等辦理移交手續、約至三月十五日、可以完全蕆事、

閘北房總會　請求修正稅則

閘北房客聯合會總會、爲閘北地方稅率較滬南爲重、再向當道請願呈文云、(上略)今見報載滬南增稅糾紛、因之閘北市民咸覺所負地方稅有請求改正之必要、以示政府待遇人民無偏輕偏重之意、至閘北雖無房捐、而滬南市民經上海縣所征之房捐、亦祇限諸商店、其住戶與外灘行號、向不負担、如此比較、我閘北市民所負實重、理合具呈仰祈查案令行財政局迅將閘北稅則修正、與南市一律、並將各戶租價剔除一成半水電費核實征收、一面曉示業主、以後此項地方稅應與房客平均負担、以昭公允而輕民負、實爲德便、謹呈上海特別市政府市長張、

挽留梅稅務司　海關華員

江海關稅務司梅樂和告假回國、迭奉財政部關務署挽留、已誌前報、茲聞本埠海關華員聯合會因梅君主持滬關以來、不獨關務港務貢獻極多、外對於中外商人內對中外員屬均一視同仁、毫無軒輕、而自國民政府成立以後、於履行條約之中處處寓顧國權之意、尤見苦心、特於日前呈請關務署對於梅稅司告假一層勿予核准、同時並函請梅君打銷離職之意、以維稅政、據該會人員云、梅稅務司服務中國海關已歷三十七年、視中國之利益不啻其本國之利益、對於稅政前途關懷尤切、故以一人去留而影響及於關制及稅政想亦所不願、當此各口海關懸案尚待解決、國民政府深資贊襄之際、告假回國一層、想不致堅持云、

呈請註册之踴躍

自國民政府頒布各項註册條例、設立全國註册局以來、本埠各公司商店呈請公司註册商號註册及商標註册者日見其多、刻財政部已將補行註册之期寬展一月、截至本月二十四日爲止、以故日來呈請補行公司商標註册者尤衆、即以潘序倫會計師事務所一處而論、近日委託代理各項註册者、計有南洋兄弟烟草公司、同昌車行、永安紡織有限公司、人和雪茄烟廠、中華火柴廠、上南長途汽車公司、中國第一書社、中華琺瑯廠、兆豐琺瑯廠、三民帆布織造廠、周浦大明電氣公司、勞勃洋行、足安機廠、大達烟公司、榮華手帕廠、進步織造廠、新星棉織廠、華東織造廠、協和行、恢美承記桐油號、大德新椎袖廠股份有限公司、新記營運公司、鎮康營運公司等、內中南洋兄弟烟草公司一處呈請補行商標註册計有數十件之多、其餘各公司商號、亦各有五六件或二三件云、

江浙箔稅開徵

▲箔業繼續呼籲　江浙箔類特稅業經財政部電令將原率改爲值百抽一二五、於陽歷三月一日起開徵、已誌前報、昨日俞朱兩局長除通令各分局長派員即照減稅稅率開徵外、一面復發通告各箔商、依限來局呈報存貨數目、照額繳稅、以符定章、又江浙箔業公會聯合會昨又向各界通告呼籲、以滬業香燭業、均蒙明令取銷、豈於箔業獨異、請各界加以援助、

李偉侯並未辭職

招商局五碼頭職工會前以該局李董事長有告病退養消息、故曾呈請監督處請求挽留、已誌本報、茲奉監督處批云、呈悉、李會長並未辭職、仍舊在局、惟局中事務已由監督令總管理處總辦執行、俾資整飭、以慰輿望、此批、王伯羣、

浦江划船捐征收所呈請保護

承辦上海特別市財政局淞滬浦江划船捐征收所呈報市公安局文云、達亮、爲呈請給示幷令知各區保護事、竊于二月二十六日案奉上海特別市財政局指令內開、仰將開辦日期分呈備案、並由本局會同公用局會銜第二十八號佈告淞滬浦江划船業代表達亮等呈稱、切代表等向業划船、安守本分、鑒於淞滬浦江一帶港汊紛歧、易藏盜匪、商賈行旅頗多危險、而營業划船者良莠不齊、若不嚴加整頓、將來涇渭難分、是以召集同班會議、呈請承辦浦江划船捐務、凡營業划船者、一律領取執照、塡明姓名、編列號碼、加具同班連環保結、遵章納捐、日間行駛划船、須插標旗一面、夜間行駛須置標燈、以示區別而便查察等因、奉此、亮積極工作、除設總所開辦分設支所三段分南中北三段名義、謹慎從事、定于三月十日開始辦公、除呈報財政公用局備案外、理合呈請仰祈局長鑒核、俯賜給示、幷令知各區保護、以維市捐而利客商、

船工請免划船捐

上海市船業工會第三分會各會員、在浦江均搖划船爲業、日昨下午忽有人口稱奉財政局令准達亮等承包划船徵捐、每月大洋五角、各划船須照納等情、各工友遂召集臨時緊急會議、到會者三百餘人、議決一面呈請上海特別市政府明令取消划船徵捐、一面報告船業業務工會及船業聯工會、懇請工統會設法救濟、

美按署新任推事

文匯報云、美按察使署推事陸敦辭職後、已由按察使潘迪氏指定克利斯律師繼任、已於今日下午二時在美按署由霍華氏監督、宣誓就職、克氏來華已十五年、歷任汕頭烟台及上海美領署副領事之職、一九一八年開始執行律師職務、爲美律師公會有名人物云、

盧院長委三推事

臨時法院院長盧興原君、新委瞿曾澤(字潤初)徐恭典(字敬五)高君湘三君爲推事、瞿等奉委、業於昨日到差審案、又該院推事喬萬選君近因另有高就、呈請辭職、已奉盧院長核准、

三德洋行買辦夫婦被綁

已獲匪黨兩名　肉票肖無着落

寓居狄思威路七百七十七號門牌之韓人玉慧觀、在四川路一百十二號門牌三德洋行爲買辦、上月間接得恐嚇信兩封嚇詐巨款、玉接信後甚爲恐怖、欲赴南京暫避、因偕其妻往北火車站購買車票以便搭車赴甯、是時突有綁匪數名已守在車站左近、遂將玉夫婦擄上汽車疾馳而去、嗣經其親友報告捕房請緝、前日下午二時許、總巡捕房西探長亨德率領華探數人往玉慧觀家內查詢被擄後有無信息、適有甬人傅嶺豪者亦至玉家探問、探等聆傳所語頗覺可疑、遂將其拘獲帶入捕房、詰問之下、知係此案同黨、且尚有黨羽匿跡華界西門路西湖里六十五號門牌、於是中西探員遂往會同該管警局探員前往按址拘獲同黨廣西人熊秋宇及嫌疑犯廣西人熊士達安徽人王得勝等三名、一併帶入捕房、昨晨解送臨時法院第一刑庭、即擬包探稟訴前情、並稱傅嶺豪熊秋宇在捕房供伊等皆爲共產黨首領高山之祕書、祕書長名王雄、宣傳科長名胡天一等語、惟熊士達王得勝查係內地官廳職員、並未與謀、請爲釋放、並將本案改期、經梁龍庭長向傅嶺豪熊秋宇略詰一過、宣諭本案改期再訊、傅熊兩名還押、熊士達王得勝摘釋、惟玉氏夫婦究被綁匪藏於何處、現尚未知云、

姚鶴齡案審訊續紀

被告律師蔡倪培辯護、關於第六款侵吞國稅案、無非爲湯永成之十二元、說是姚鶴齡騙去的、但湯說交與曾以誠、並非交與姚鶴齡的、而湯云曾以誠來說、謂姚鶴齡叫他來捐稅的、但湯永成爲商人、他必知領一張帖、須念餘元、何致受人之愚、至店中帳簿、必有汚穢、而今日交案者甚新、且無草流簿、要知均可改造的、第七款包攬詞訟釀命案、包同生與毛敍生的事、毛父毛甘棠之死、說是受姚鶴齡逼死、爲一張傳票而死的、謂係付姚一百五十元說不來傳了、執意正月二十九日來一傳票、以致卅日毛甘棠情急自殺、但本律師查閱日歷是日爲三月二號、乃太倉縣案卷內發票日爲三月四號、則三月二號尚未到發傳票的動機、毛敍生所言足見假的、至此、由施燮章律師接續辯護、謂告訴共廿二款、提起公訴者七款、則廿二款中被害人甚多、何以一直噤若寒蟬、直至現在始醒、而告訴人於經過之時間不同、互相矛盾、對於第一款瞿鴻章說曾到姚家去的、瞿鴻溪說未去其出的錢數、亦互相說得不符、第二款陳興起訴謂被告是詐財之共犯、究竟何人去詐、亦無證明、第三款潘康侯事已傳到、周劍霞到庭稱許大隆木行、是去的、若以被告拿過一百元、就爲包辦訴訟、但總有一個行爲的、被告並不做什麼訟事之行爲、是不能證明、一百元又爲自願之餽贈、第四款丁沈氏之案、完全由丁阿華到庭證明、第五款倪木全案蔡律師已經辯過不贅、第六款湯永成六十二元、並未交與姚鶴齡、對造又無顯著之證明、自不能成立、第七款毛敍生亦到公判庭自首、說受曹潤棠教唆、於此應當宣告被告無罪、旋由錢樹聲檢察官起而論告、謂本案甚爲複雜、一時甚難明瞭、該被告姚鶴齡之第一款緣袁少蕃之媳袁高氏自盡一節、據瞿鴻章到庭說洋交與被告的、乃被告收多出少、據此以觀、是詐財罪尤巳構成欺罔詐財、第二款據陳興說、爲孫叔標因門鬪事私行監禁私罰五十元、此種事實、據孫叔標對陳興說、是被告派去的、照原則觀來不能憑陳興一言、但姚壽康是被告之兄弟行、大凡土豪劣紳、當然有牙爪的、孫叔標等是其牙爪、並照被告家中實有門窗失去的、被告既爲紳士、如果陳興告訴他後、當然要追究、他不追究、已足證明其爲共犯、故姚壽康亦犯刑律三百四十四條私禁罪、第三款潘康侯與許大隆一案、被告亦供明的、且有曾以誠一信、據被害人說、是被告的書記、平常人家何用書記、所以勢同劣紳抄寫書信情事、是實在的、無論如何、爲潘康侯訟事寫這封信、總是不錯的、而既無現款交與潘康侯、只說保出來、于此就可證明爲詐財、犯土豪劣紳條例第二條第六款之罪、第四款丁阿章與邱姓的離婚案、被告亦供明有此事實、惟是完全丁姓託伊的、而丁沈氏到庭、瀝瀝告訴、但本檢察官看來、還當證人的地位、緣本檢察官因黨部之公函、而傳丁沈氏到案訊問、如果謂係當初願意、則爲何今不願呢、是受被告用強脅迫離婚、實犯土豪條例第二條第七款之罪、其第五款倪木全與周茂富的離婚案、倪說地保簽的字、無論如何一個正當紳士、而爲人家離婚、如辯護人不做律師、亦決不肯容的、至于倪木全亦不是自來告訴的亦是傳證的、其第六款侵吞國稅、曾以誠拿十二元的爭執、爲被告是否收到、但借被告的名義、當然不能卸責、至執照的關係、只要求紳士一言即無亦可混過的、被告實犯侵佔罪、第七款、事情複雜、其原供詞是由被害人自講的、本官不敢變動其事實、被告不許承審員和解等言、使則本官關於阻止和解及服毒、並不起訴、所起訴的押在警局、據毛敍生說、由爲毛姓打官司、是毛甘棠被告送去的、毛敍生所控的、謂先索錢因不遂而送局、故亦當認爲不無嫌疑、因此起訴的依刑律第九條被告犯俱發罪、而姚壽康候拘到再辦、至毛敍生在公判庭變更前供是不可靠的、如實亦當免其罪的云云、蔡律師又起稱第一款原告官云、被告犯欺罔罪、不過僅據瞿鴻章之言、而袁少蕃並高子祥王其生等言語與瞿姓弟兄均不相符、欺罔之事、被告自己亦不知悉、只知刁頑、交與袁少蕃此種幻想、不知何來、第二款陳興的共犯、作爲事前知情、事後分得利益、但離事後甚久、說陳興告訴姚鶴齡而不舉發、彷彿似極小的事、不能憑陳興一面之言、作爲憑信、惟陳興有無表明亦不能證明、第三款潘康侯之事許敬伯未到庭、但本案重要問題、在一千四百元、姚鶴齡有無欺罔脅迫、但唐劍霞舉出之證據、與原告完全相反、第四五款丁沈氏及倪木全兩案、原告官當他爲證人、不以告訴人看待、但告訴是他們個人的事、而丁阿華的言、與父母的言、合得不多、至倪木全則證據法上自可打斷、至第七款不能以毛敍生所說毛甘棠之言語、而認定爲事實、而毛包同生到陸君宜家說要告妻舊、自應到陸處、陸以姚與毛與鄰近、故命姚去問、否則包同生不止捨近而遠適陸處云云、施律師亦起而續辯、(其詞略同)至此審判官遂論弁論終結、問告發人曹潤棠云、你有無鋪保、應交四千元之保證人、聽候偵查、曹答一時無覓處、官云然則拘押數日即便偵查、曹答一時無覓保、官云然則拘押次日偵查、原告譚律師即問庭上因何事告發人欲偵查、官云因第二款被害人陳興及第七款被害人毛敍生的前供、均說是曹教的、陳興並說狀紙上字亦是曹簽的、而曹有紙寫的字句爲託、進狀紙無悔之語、有陳蓋指模螺印、而本院研詰陳興、據云不知紙上寫的什麼、於此足見有教唆誣告僞證之事、故命交保、以便偵查、律師請減輕保證、問官不准、當夜遂與姚鶴齡同入囹圄

恐嚇牛皮老班

▲拘獲送信人　北海路三百六十一號源豐牛皮店主沈桂興、上月廿八號接得恐嚇信一封、內附子彈一粒、措詞索取一千元、限次日將款送至漢口路亞洲旅館、沈即持函報告老閘捕房、派探劉春樹張良趙福海依期偕沈同往亞洲旅館租賃十六號念七號兩房間候等、少頃果有三人至該室略一審視、掉頭而去、俄而沈在該旅館接到電話、謂如誠意接洽、可往法租界菜市街雲湖旅館十九號房間談判、沈即通知探員、於是日午後五時協同法捕房探員前往、則闃無一人、時沈又接電話、約於西藏路愛多亞路口見面、以紙包上粘貼紅紙爲標記、探即前往守候、旋有甯波人李炳華到來、當被該探拿獲、在其身畔抄出鈔票洋一百廿元、帶回捕房、昨晨解送臨時法院、即據原告沈桂興偕證投案證明確係被告持信到來投遞者、質之被告供稱、係友人託伊送信至原告處、不知信內何言、昨日友人又託我至西藏路愛多亞路口被捕等詞、經林推事諭被告還押、改期查明再訊、

商業飛行之計劃

大晚報云、南京航空聯合會、現正計畫一種商業飛行、載運乘客及信件等、該會新購得德國式載客飛機一座、將於二星期內試機、此後並擬創設滬甯及滬漢二飛行航線、每日飛行二次、沿途經過重要地點、均將停留云、

報界工會半月刊昨日出版

上海報界工會出版之半月刊、發行以來、對於言論頗多精彩、自本年一月起改爲週刊、近來該會宣傳科主任董仁貴君、因事務忙碌、對於週刊不能按期出版、昨日起仍改爲半月刊、第二十期現已出版、言論豐富、較前尤爲進步、本外埠如欲索閱、附郵一分至西門莊家橋街念一號即寄云、

熱河路傷斃三捕案破獲

▲距出事時僅數小時　▲先後拘獲盜匪三名

前晨六時許、熱河路海甯路口發生盜匪開槍拒捕、當場被盜擊斃滙司捕房一七二七號華捕楊春香、並彈傷一七四七號華捕劍蘭二三九號印捕麥加星等情、已誌昨報、茲悉此案發生後、各捕房咸各注意、而相隔數小時即爲捕房破獲、先是老閘捕房華探長尤阿根等於是日下午三時得悉此案盜匪匿跡地點、協同西探長奎兒、會同法捕房探員在法租界敏體尼蔭路三百五十四號發興小客棧內拘獲盜匪江北人陶三萬一名、繼又至安納金路二十六號浴堂內續獲同黨邱五（即老五）唐春龍兩名、帶入捕房、邱供出手鎗藏在閘北華界潭子灣草棚內、中西探又會同該管警署偵探前往抄出大號手槍兩支、子彈十二粒、並在某客棧內拘獲邱五之姘婦江北人許瞿氏一口、提至捕房分別收押、昨晨解送臨時法院、中西探長於繼稟明破案情形、並稱許瞿氏係本案要證、要求暫押、候改期十四天查明再訊、隨將槍彈呈案、詰之許瞿氏供稱、前晚偕邱五等在閘北通州第一旅館開房間、至夜半三時、邱等六人出外言去賭錢、但當時目睹邱帶有手槍、餘事不知、質之邱等供均互推、否認爲匪作歹、林翻事諭各被告分別還押、候改期兩禮拜再訊、

留扣華商麵包交涉

去年公共租界衛生處藉口不合衛生、任意扣留華商糖果餅乾罐頭食物廠出品、當由農工商局函請交涉公署提出交涉、結果該處允即日通告各檢查人員以後不能再有扣留情事、詎意日前泰昌餅乾麵包廠差人送麵包至靶子路、又被該衛生處人員扣留沒收、聞農工商局以該處人員不顧信用、妨礙華商營業、函請交涉公署交涉、務使該處速將扣留物品如數送還、懲辦非法檢查人員、並用書面向該局保證以後不再發生此項情事云、

北市酌減人力車　兩局核准

上海特別市財政公用兩局批北市人力車商公會、呈爲北市車數供過於求、公議減車條款、請求核准由、呈悉、所陳酌減車數保證繳捐各辦法、尚屬可行、應予照准、惟三千輛車數原係包括吳淞大場等處之車輛在內、在該處車輛未經檢驗以前、暫准以二千八百輛爲月捐之數、又第三條中戒嚴字樣應改爲斷絕交通、合行批示、仰幷遵照辦理、此批、

取締車站匪類圖竊

旅棧業招待員職工會會員在車站從事招待者十餘人、屢以南車站著名匪類車夫朱小二子朱猴子朱金保等藉以車站小執照入站營業、勒索巨價、且勾結匪徒中途竊物、特呈請公安局及函請鐵路警務處取締、今奉到公安局指令內開、呈爲呈請添設警崗取締匪類車夫由、呈悉、候令第二區查復核辦、仰即知照、此令、

檢查攔獲兩盜

總巡捕房總稽查處探目馮百順包探管宗餘、前晚七時許在漢口路檢查行人、查至同安里弄內見有四人形狀慌張、喝令止步、上前搜查、當在一人身畔抄出手槍一支、子彈八粒、拘獲兩人、其餘兩人則被乘間免脫、遂將拘獲二人連同槍彈帶入捕房、詰悉其名童國臣清江人梅松發揚州人、昨晨解送臨時法院、馮探目要求展期、梁推事向被告等略詰一過、諭本案改期訊理、兩被告還押、

劇盜仍判死刑

盜匪劉大勳沈光才、於去年六月間在卡德路開槍拒捕傷斃多名、被捕房護解臨時法院、判決各處徒刑十九年又六月、該兩犯不服提起上訴、改判處死刑、呈報江蘇省政府核示、上月間經省政府將案發還重審、故復由上訴院傳集人證、重行審訊、而再審之結果已於昨日午後由謝庭長宣判仍處死刑、

儉德儲蓄會消息欄

(勸導會總結分訊)該會定於三月十一日、舉行第七屆勸導會總結分、頃發出通告云、「逕啓者、本屆勸導會荷承先生熱心提倡、盡力徵求、本會同人莫不感佩、茲本定展期至二月二十六號閉幕、惟近據各隊報稱、或因所寄出之志願書尚未收齊、或因所担任之分數尚未交足、故一時殊難結束等因、本會承斯盛情、不得不略再展緩、茲決於三月十一日下午六時總結分、並即行閉幕、屆時無論如何、不再展期、務乞台端於此短促時期中、本愛會之熱忱、作最後之協助、無任企盼切禱之至、耑此順頌進步、儉德儲蓄會第七屆勸導事務委員會謹啓、」

各商界新聞

▲維大綱緞局大減價　四馬路石路維大綱緞局、舉行春季大減價、聞該局前向江浙名廠定織綢緞業已運到數千疋、均爲最新花式、而各種新裝衣料時式絲邊尤爲特色、新近又到呢絨嗶嘰、春季皮貨、陳列二樓、任客揀選、各貨一律照原價再打八折售、並送贈品、▲九福桂元店營業狀況　鄭家木橋福建路口新開九福桂元店、昨日開始營業、自晨至晚顧客非常擁擠、聞該店桂元均由興化自運來滬、物美價廉、他如檀香白木耳西洋參燕窩棗子之類、皆極新美、價亦便宜、

國聞畫報榮譽贈金

王曉籟嚴愼予李子寬王一亭嚴獨鶴劉雲舫沈田莘朱義農張振遠董克仁等所創辦之國聞畫報、已出至第七期、內容外觀、俱極佳妙、茲爲鼓勵長期定戶、將備現金四百元作爲榮譽贈金、凡全年定戶滿五百戶時、即抽籤一次、第一名二百元、第二名一百元、第三四名各五十元、由法律顧問嚴蔭武湯有爲律師蒞場監督、幷歡迎定戶參觀、以後如定戶衆增至五百戶、再舉行贈金一次、報價計全年本埠四元四角、外埠五元、抽出後、即憑定報單十足取款、此項辦法、純爲鼓勵興致、讀者利益極大、

出版界消息

▲溪邊黃昏　四馬路中羣衆圖書公司、近來對於文藝作品、努力出版、最近又有溪邊黃昏出版、書爲曹雪松君著、全書有一百四十頁、實價紙售二角八分、內容描有情人鶼鶼同命、哀感頑豔、別創一格、不落時下小說窠臼、▲工商半月刊　革命青年陳章順劉紀文等、爲適應社會需要特發起工商半月刊、以提倡國貨鼓吹産業爲職責、聞第一期定本月三日出版、內容豐富、印刷精良、欲閱者請附郵票二分投函山海關路四百號該社陳章順即當寄奉、

國民黨政綱對內政策第四條

實行普通選舉廢除以資產爲標準階級之選舉

中國國民黨上海特別市黨部宣傳部

情之謎

（菊）

一．咖啡店中

向杯內微皺雙眉——我心不快！
右手中指置杯邊上——是的！
舉杯接唇，時作一咳聲——以爲然否？
以杯自盆中取出，略一搖動——我不能答應！
舉杯齊胸——你心裏怎樣？
持匙輕輕擊桌兩下——請細心聽我話！
右手小指浸入杯內——我很愛你！
眼珠向天花板——不願再聽你話！
以匙置杯中停飲——以後休再纏我！
舉杯至眼端作細視態——很願和你在一起！
低頭視鞋尖——答應你！
推杯過桌之中心——我非常快活！

日記一頁

（黃奐若）

晨六時，已從甜蜜的夢境被鐘聲催醒，便披衣下牀；絢爛的太陽，在含着早露的葱鬱的林頭窺探，漸漸地高了，漸漸地亮了；好像人在求學的青年時代，長到奮鬥的壯年時代，一樣的努力孟晉。但是他方才要向天中升起，散佈他底光明，却被一陣可怕的黑雲，趕去籠罩住了，使他底光明沒由擺布，只得眼看世界沉淪於黑暗，呵！人生歷程的危險，何嘗不像太陽底有黑雲來襲擊。黑暗的社會，惡劣的環境，冷酷的人情，到處足以消磨他底意志，阻礙他底進程，啊！可怕！可駭！我當怎樣的努力，怎樣的奮鬥，去鼓勵我底勇氣，去找尋我底光明的前程。上午趁那沒有課程的二個鐘點，披閱我久慕的，深表同情的郁達夫先生著的日記九種，使我對他底同情更深刻了一層；我十二分的明白了他底境遇，了解了他底意志；又覩透了人們底奸詐和虛僞，唉！不幸的我，早已被棄於人羣的我，那能不爲他流淚，也爲自己流淚呢？

無意味的人生，本值不得什麼留戀；尤其值不得有什麼爭鬥的雄心。但是未死的枯槁之心，不許我底希望全部的殞滅，無謂的煩惱也從此加多。

午後接到至友C君底來信，知道他和吳女士底戀愛的熱度已達到了沸點，不過前途的希望，實在沒有，因爲她底家庭太陳腐而專制了。她現肄業於S城S女中，她原來的設想本要求得些自立的技能，以謀最後的目的；但是目下連她底求學的權利，也有些動搖了，所以他寫信來要我替他倆想個妥當的法子，但是不能自顧的我，那能再替他們設法，已沒有覆信給他的勇氣。我只能爲他們底運命痛哭。唉！現代的青年何其不幸？

西笑

（元熙）

母親：『周恩，不要跑得這樣快，跌下來很疼呀！』

周恩：『爹爹正追着打我，打得更疼呀！』

○　○　○

女顧客：『我想替我丈夫買件衣裳！』

店夥：『他是個高大的人呀！』

女顧客：『現在是一個會計，將來未可知呢！』

○　○　○

教師：網是什麼？

瓊尼：許多洞被繩子結在一起，是網。

○　○　○

食客：這麵包有許多沙子

西崽：如此牛油不致於滑下去呀！

○　○　○

傭婦：今天來客，是長子呢矮子？

主婦：不長！怎樣？

傭婦：那麼，書架頂不用拂拭了！

從上海來（下）

（賡夔）

一看，看門的阿二以爲是來了一位城裏來的貴客，走近方知是自己宅裏的大小姐；不覺打量了幾眼，先走上前去給大小姐提了手提箱，叫了一聲大小姐，走進去報告了。佩芬的母親聽見是佩芬來了，就走出來。佩芬的父親睏在牀上，也帶着愉快的聲調道：『是佩芬回來了麼？』佩芬走進房中去，叫了爹爹媽媽，還說了些門面上女兒所當說的話。

他們全都對着佩芬看，似乎欣慰地覺得女兒的進步。一面慰勞伊，一面忙着倒茶倒水，預備飯菜的久別重逢，自然格外歡欣了。夜間，伊的母親對伊說：已給伊定了親，許的村東王氏的兒子，是在城裏利生錢莊上做學徒的；還說王家很有錢，姑爺也很誠實等話，可是佩芬聽了，心中十分不高興！

隔天，伊推託校中功課忙，急忙地又還到上海去了。

又隔了一天，佩芬從上海寫一封快信來，說：『婚事萬不承認，如其不能解決，情願以身爲殉。』他父親看了，半嚮不語，只的冷冷嘆了一口氣。

這一個晚上，佩芬在上海已容納了伊戀人的新請求，伊以爲伊的終身大事已經定當了！

上海四馬路望平街東首

羣衆圖書公司六週紀念
中山書店創業一週紀念

舉行

聯合大贈品

敬贈大香賓
奉送金獅子

贈品辦法

購書五角……本埠贈送金獅子上等香烟一包
購書一元……本埠贈送金獅子上等香烟二包
購書二元……本埠贈送大香賓上等香烟一聽
購書五角……外埠贈送最新式美術香箋一束
購書一元……外埠贈送綢製國民黨黨旗一面
購書二元……外埠贈送綢製滿地紅國旗一面
（多購多贈照此類推不在黨治下的地點一律改贈人人應用之美術品）

本届贈品緣起

羣衆圖書公司與中山書店爲慶祝紀念，優待全國各界起見，舉行聯合大贈品，全國顧客，凡在本届贈品期內惠購各種新書，不論本版外版，一律削價賤賣，加送優美物品，良機臨頭，幸勿坐失，

黨國要人吳稚暉先生全集

▲吳先生畢生的著作：千搜萬羅：盡萃於此

▲卷首有軍政學各領袖的題詞與序文

全書洋裝五厚册　原價洋四元

特價大洋祇收一元八角

創作小說集

書名	册數	價目
溪邊黃昏	一册	二角八分
曙光下的微笑	一册	二角八分
飛霞	一册	實洋二角
處女夢	一册	二角八分
薄倖集	一册	一角八分
心搴月	一册	實價一角
銀杏之果	一册	一角八分
落英與狂蝶	一册	二角一分
劇本蘭溪女士	一册	實價四角

新時代小說

書名	册數	價目
梨娘哀史	一册	實價七分
千秋恨	一册	一角八分
秘密風流案	一册	實價三角
劍俠草上飛	一册	一角八分
神仙劍俠大鬧	一册	三角六分
歷代劍俠大觀	二册	七角二分

新時代詩歌

書名	册數	價目
晨露	一册	實價二角
過去的戀歌	一册	二角一分
愛的花園	一册	二角七分
春深了	一册	一角八分
英漢情詩選粹	一册	一角四分

新時代哲學

書名	册數	價目
吳稚暉的人生觀	一册	三角五分
聯相論	一册	一角四分
唯識新著四種	一册	二角八分
性命問題	一册	一角一分

新時代文學

書名	册數	價目
文學論略	一册	一角四分
中國學術變遷史	一册	三角五分
學術討論集	一册	四角九分
文哲季刊	一册	實價四角
國學專刊	四册	實價一元
文學名詞詮釋	一册	四角九分

標點的古書

書名	册數	價目
徐霞客遊記	四册	一元四角
閱微草堂筆記	三册	九角八分
陶淵明集	一册	三角五分
唐詩三百首	一册	二角八分
東萊博議	一册	四角二分
讀史論略	一册	一角一分
鄭板橋家書	一册	一角一分
兪曲園書信	一册	一角一分
徐洄溪道情	一册	一角一分
東西漢演義	三册	一元一角
眞本九尾龜	四册	一元八角
古文辭類纂	六册	一元八角
花月痕	二册	實價六角

期限（及）寄費

自登報日起至陽歷三月十五日截止函購寄費加一郵票十足收用外埠寬放十天

黨化新書籍

書名	册數	價目
中山全書	四册	實價八角
中山叢書	四册	實價八角
中山先生小傳	一册	二分八釐
三民主義	一册	實價二角
三民主義之研究	一册	三角五分
三民主義問答	一册	實價五分
三民主義淺說	一册	三分五釐
五權憲法	一册	三分五釐
建國大綱	一册	三分五釐
建國方略	一册	二角五分
孫文學說	一册	一角二分
中山實業計畫	一册	實價二角
民權初步	一册	一角二分
中國國民黨	一册	三分五釐
國民黨黨綱	一册	三分五釐
國民黨講演集	一册	二角八分
大會宣言合刊	一册	實價七分
黨論	二册	一角六分
中國之革命	一册	二分八釐
地方行政計畫	一册	實價七分
工會條例釋義	一册	四分二釐
吳稚暉與汪精衞	一册	二角一分
縣政全書	一册	二元四角
侵略中國史	一册	二角四分
農工行政	一册	三角六分
政治訓育叢書	二册	實價六角
新公文程式	一册	實價五角
馬克斯主義評論	一册	二角一分
汪精衞演講集	二册	三角一分
清黨運動概論	一册	三角五分

學校用書類

書名	册數	價目
言文普通尺牘	一册	二角二分
商業學生尺牘	一册	一角八分
作文範本	二册	二角四分

各種雜著類

書名	册數	價目
縣長考試須知	一册	實價一元
簾外桃花記	四册	二元四角
訴訟刀筆彙編	一册	七角二分
劉文清公曙海樓	一套	一元七角
惲南田寶暉室	一套	一元四角
名家小楷大觀	一套	八角四分
戀愛與結婚	一册	五角六分
白話新尺牘	一套	三角六分
國民新尺牘	一套	三角六分
分類尺牘大成	一套	七角二分
中紙鄭板橋集	一套	七角二分
中紙柳河東集	一套	七角二分
中紙歐陽修文集	一套	七角二分
鏡中人影	一套	一元四角
標點紅樓夢	六册	一元四角
尺牘百法	二册	實價三角

友于兄妹

五洲

玉郎玉姑•同父異母兄妹也•玉姑生而聰慧•乃父與母•相繼見背•依兄以居•兄愛之甚•而玉姑事•兄嫂猶父若母爲•其友于之篤•有如此者•及長使就外傅•目下十行•兄益愛之•嘗嘆曰•古之才女•如文姬道韞•不能專美於前矣•迫新年未能免俗•兄妹相率詣戚家賀歲•短衣革履•倍覺嫣媚•時天氣奇寒•餐後辭歸•而寒熱交作•喉頭作瘥•咳嗽不休•玉郎頗焦灼•延醫服藥•了無效驗•玉姑嬌喘婉轉•旦夕不帷•玉郎乃益急•遍閱報章•怦然心動•急馳赴鄰鎮購藥而回•見玉姑倚坐房惘○頻咳不止•乃謂之曰•吾奔馳數十里•爲妹市得靈丹至矣•玉姑曰•勞苦阿兄矣•妹心殊不忍•玉郎曰，先父若母棄世後•撫養妹之職責•乃兄負之•安敢置諸不問乎•吾妹安心調理•毋增兄嫂罪戾也•玉姑聞君•哭失聲•蓋感極而淚也•玉郎飯慰藉之•旋以藥治之寒熱退•咳頓止•兄妹姑嫂•欣喜萬分•因詳詢之•玉郎答曰•是上海四馬路五洲大藥房主要出品嘉名「助肺呼吸香膠」•專治肺痨咳嗽•全國各城鎮均有分售•小兒百日咳•中年傷風乾咳•老年痰寒劇咳•俱有藥到病除之妙•今妹試之果然•誠難能可貴也已•今而後須牢記之•戚友戚眷之間•頌揚之•宣傳之俾獲同離疾苦•而免無犧牲之謂也•

司馬仲達一語破的

▲助肺呼吸香膠　每盒二元每打念元

▲食少事繁

孔明帥師伐魏，魏遣司馬仲達拒之，屢戰皆北，因傳令三軍，堅壁而守，孔明求戰不得，爰遣使齎巾幗授懿，蓋欲羞之辱之激之而使出戰也，懿回嗔作喜，再拜而受之，設筵款來使，席間叩問孔明起居甚詳，使回復命，孔明問曰，仲達有甚言語，使曰彼謂丞相食少事繁，其能久乎，孔明嘆曰，仲達眞知我心也、夫以孔明之才，千古一人，入秉鈞衡，出秉節鉞，徒以食少事繁，齎志以終，不能統一中原，千載下，猶有遺憾焉，可知『飲食』二字關係，至重且大，吾人皆當逐日審察飯量如何，以免自貽伊功戚，

自來血

功能開胃會脾

，生精補血，凡食少而事繁，口膩而無味者，皆大病之起因也，欲免大病，須增飯量，蓋此藥補力偉大，入胃卽化爲血，補胃汁而助消化力，添精血而延長壽命，男女老幼，尚希試之

▲大瓶二元　▲小瓶一元二角

上海　五洲大藥房發行　總店四馬路　分店鐵大橋

中外各埠分店及各大藥房均有出售

覺悟

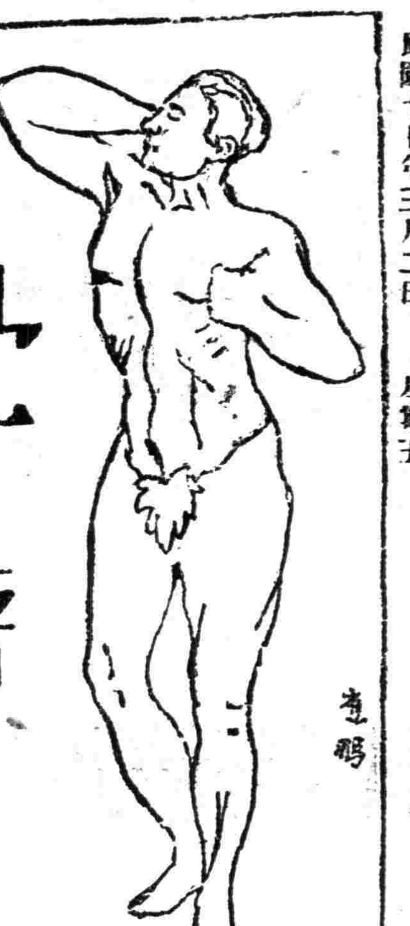

基督教與帝國主義(二)

張振振

二、基督教之傳入中國及其侵略之情形

我們先要把基督教傳入中國的情形說一說。

大概最先傳入中國的，要算景教吧？ 景教是基督教的「聶斯託良Nestodian派」， 唐太宗時代有波斯人阿羅本將經像從遠方獻來，太宗詔立波斯寺，度僧侶十二人，代宗時僧侶景淨述其緣起，撰「景教流行中國碑」，後信之者漸衆， 這是景教時代。

景教以後入中國的，便是回教了。 回教是「左執可蘭經右執利劍」的駱駝牧者穆罕默德所創的，他是採取阿剌伯的神阿賴 Allah的尊嚴，會合猶太基督二教的宗旨，可以說是基督教的別派。 穆罕默德生于耶穌後六百年，在中國唐時，教徒大盛，遂以回紇朝貢之期跟着到京師傳教，並專門反對景教，回回教乃盛行： 這是回教代替景教時代。

宋元以後，二教都無發展，寂寂無聞。

天主教的傳入在明萬歷九年，時意大利人利瑪竇至粵東，過後二十年至京師，貢「聖像」，其後繼之來中國者愈多，以「推算爲名，而陰行其傳教之法」，明季「士大夫」從天主教的，最先是徐光啓，後李之藻李天經馮應京樊良樞等附和之。 有西教士湯若望在明末清初時主持教務，並在清同治二年進西洋儀器，想巴結皇帝，後來湯若望南懷仁入爲「欽天監官」，照了西人的新法造「時憲書」頒行，在中國的天文學上開了一條新的路子！ 從此以後，便變成了天主教的全盛時代•

在天主教普遍傳入的時候，不久耶穌教也跟着進來，大概以德英之教士爲多，在乾隆五十八年英國曾請通貿易，並要援例遣人住居京師，意在傳教，當時沒有答應他，但暗底下私赴各地的實在不少•據說耶教發展力量甚大，勢力甚盛，天主教不能與之比擬，兩教亦常互有齟齬• 至於這四派不同的內容，非本文所及，只好存而不論•

我們可以將這個四教分別討論，景教回教與帝國主義無甚關係，當時皇帝所以願意容納異教，其故有二；

一、是「懷遠」；

二、是「好神仙」•

什麼是「懷遠」呢？ 就是喜歡經略四方，使遠地的人來「歲歲來朝年年進貢」，「懷遠」的最好的方法不是單靠「長槍大刀弓箭」，還要把遠方人信仰的教供奉一點，使他們心誠服悅地來服從，好像雜貨店裏備一點鄉民所必需的「油糖」，鄉民自然都來上他的店門了• 什麼是「好神仙」呢？ 一個皇帝當大一統全盛以後，便要想到長生不老的神仙，如秦始皇遣徐福求仙是一個好例，又如西征北伐武功告成的漢武帝在秋聲辭裏說：『歡樂極兮哀情多，少壯幾時兮奈老何！』皇帝想長生之術，其詞躍然如見• 所以不論什麼異教來，總是喜歡，因爲在許多異教中或許正有長生不老之術哪！ 景教回教之得存留於當時，大概不脫這兩個原因，所以我們可以斷定景教回教和帝國主義沒有關係，而且波斯回回萬萬夠不上來侵略中國

基督教之侵略中國，當自天主教耶穌教始，是傳教通商砲艦三者同時並進的，這三者連環的一貫的同時並進，帝國主義的侵略便顯著的具體的表現出來•

基督教做帝國主義侵略中國的工具，當然以利馬竇入中國爲引子，湯若望南懷仁等盤踞京都開其端，以訂立通商條約「貨船與牧師並進，砲艦與聖經齊來」爲成熟時期•

天主教耶穌教的教徒到中國來，他們是瞞着「滿清仁兄大人」，利用當時官僚的「庸弱無能」，暗底下到處傳教• 在那個時候的所謂「朝廷」，對於這般教士的態度可以分爲三時期：

一、拒絕傳教時期• 自明萬歷九年利馬竇到廣東，又二十年到京師，其後跟着來的都以推算歷法爲名，援洪武初「回回歷科」之例、入歷局測驗，人家因此看重他們，他們因得在「看重他們」的借重之下，暗底下實行傳教• 那時有教士王豐肅等在南京專以天教惑衆，許多人給他誘惑，那時的「禮部中郎」徐如珂等在萬歷四十四年上疏倡議驅逐，那年的十二月就有「令王豐肅龐迪我等俱遣赴廣東，聽還本國」的命令，到四十六年時龐迪我等還上疏「乞緩行」，沒有給他回復，只好沒趣地回去了；王豐肅卻變易姓名，依然到南京行教• 以後嚴禁傳教的命令也常常有• 這算是拒絕傳教時期•

二，限制傳教時期• 自清順治二年時湯若望南懷仁等上書言西洋新法有驗，並進儀器，二人得爲「欽天監官」，當時有一個「世習曆人之學」的楊光先出而指摘他們的錯誤，在康熙三年時去湯若望等，進用楊光先，後來光先推閏失實，下獄，乃再用湯若望，湯若望等聲譽大起，當時的「士大夫」都是「右湯而左楊」；康熙八年就准許他們在京師「自行其教」，但不許在中國各地傳教，當時各地教徒就乘機活動，借着「自行其教」四個字的招牌，大開「開堂傳教」之風• 當時廣東福建及各地的地方官先後述傳教之害，倡議嚴禁驅逐，但終無效• 這是由「自行其教」引到普遍的私自傳教• 這算是限制傳教時期•

三，自由傳教時期• 道光二十二年南京條約裏大概訂定：「耶穌天主教原係爲善之道，待人如己，自後傳教者來至中國各省須一體保護，地方官不得刻待禁阻」等話頭，這無異予傳教者保障，從限制傳教要進入自由傳教了• 其後，英法等國商船與傳教者並進，赴內地傳教者更多• 在道光二十五年法人呈請弛「天主教之禁」，那是昏庸的「滿清仁兄大人」便照准他們在海口設立天主教堂，華人入教者聽• 咸豐八年，天津之役，英合會法美俄三國，增訂條約，內有：「入內地傳教之人，地方官員務宜厚待保護，凡中國人願崇信天教，而循規蹈矩者，毫無查禁，皆免懲治，向來所有或寫或刻奉禁天主堂各明文無論何處概行寬免•」 並且還給與「傳教之士在于各省租買田地房屋悉由自便」的特別權利！

在這三個時期說完了以後，便要說明帝國主義者運用三個侵略作用的證據• 我們認明白「通商，傳教，砲艦」三者是帝國主義侵略中國重要工具，用顯著的事物來說，帝國主義侵略中國的毒物有三個，就是：鴉片，聖經，大砲！ 鴉片可以代表通商，聖經代表傳教，大砲代表砲艦• 現在可以尋出些三者連環運用的作用來說明之，且看證據吧！ 「嘯古堂文」裏「蔣敦復」擬與英國使臣「威妥瑪書」，內通商傳教並舉，論通商云：

乃自西國與吾通商，凡可以攘吾之利源，奪吾之利權者，悉載條約，惟恐不盡，西計得矣！…………則必盡中國百千萬億人民供其役使，百千萬億財貨金寶入其府藏，百千萬億土田宮室苑囿納其賦稅，百千萬億精靈血肉飛潛動植服其聲威娛其視聽之數者，必萬取萬勝，萬萬無不可而後可；如有萬分之一，所不可者，則我中國人民必將羣起而剸刃於西人之腹！

論「傳教」云：

然而西人之必欲行其教於中國，其用意蓋有在矣！中國之人，未有信從也，彼固知之，是有術焉：施小惠使饜其口腹，行小善使震其耳目，從而誘之以美福厚報，使迷誘其心志，變易其肺肝，溺焉不返，不顧利害生死，惟我說之是從天下無事，戎伏於莽，一旦有事，人吾教者皆雲合響應起而叛其長上，嗚呼，是禍中國也！

還有在「洋務時代」的時髦文章瀛海論裏，有「烟教」並擧的地方：

夫販烟傳教，惟英法有之，他國所無也• 英法徒恃其兵船火器，挾持地方官，思以壓制華民，而不知民氣之不可遏抑也，愈激則愈烈矣！…………印度頻年大祲，英人傾國以賑之，料口計食，常虞不給，正惟沃壤皆植罌粟耳，儻能改樹五穀，何至擁五千里之地，一百五十三部之衆，而嗷嗷仰食於人乎？是鴉片者又英國之大蠹也• 同時普法戰爭教人實肇其端，拏破侖爲教所誤，國破身俘爲天下笑，與相安得拉議法人甘爲教奴，西班牙論法人視與國如讎力庇天主教，居天下之惡名，受其實禍，美國論法國三次大亂，死亡數百萬人，皆由於教，是洋教者又法國之蟊賊也•

又李東沅在論交涉一文中說：

中國自外洋立約通商以來，濱海之區，悉開口岸，上自官商士，下自兵役匠工，紛至沓來，履跡既偏，而傳教則許入內地遊覽，則給與護照，無論微員商賈與有司接見，悉禮若嘉賓，無或簡慢•

可見他們傳教是挾着「兵船火器」，還有「立約通商同時三路進攻的！ 他們是以「砲艦」來強迫人家訂立「商約」，在商約裏又附加入「傳教」• 以砲艦來抓住「勢力」，以通商來抓住「生計」，以傳教來抓住「人心」，到那時這「堂堂華胄文物之邦」的人給碧眼綠毛長脚子的朋友一把抓住，面上露着得意的獰笑，道：『你敢動嗎？』(待續)

目錄

○基督教與帝國主義　張振振

○各國革命史的緒論　張韶舞

各國革命史的緒論(二)

張韶舞

什麼是革命的實質

人類的智慧超越一切動物的智慧，人類的技能超越一切動物的技能• 人類能夠有造器用器具火化熟食種種文明舉動，就是人類的智慧技能超越一切動物的表現• 人類何以能有這種智慧呢？ 則是根據人類先天所賦美的根性和靈感所構成• 人類極端發揮他的美根性靈之際就是非眞理的非實在的舊污破滅之時• 始初只是思想上感覺到不滿，由不滿生出懷疑，再由懷疑進一步作破壞的工作，什麼帝國主義，軍閥，貪官，污吏，土豪，劣紳，流氓，地痞，暴君，貴族，宗教，神道僧侶，舊道德，舊風俗等等：都要給它打倒，明明白白地使人們的直覺有所認識，再把要建設的目的合起來，就是革命的實質• 現在把它總括分列在下面：

(一)反對的是舊，擁護的是新；

(二)反對的是壓迫階級，擁護的是自由平等博愛；

(三)反對的是舊習慣舊禮教，擁護的是美的運動，靈的發展；

(四)反對的是虛偽，欺詐，罪惡，擁護的是眞理，實在，光明；

(五)反對的是迷信，擁護的是現實的行爲；

(六)反對的是妥協，調和說，擁護的是固定的革命對象；

(七)反對的是退化，擁護的是進化•

何以發生革命

革命絕不是無緣無故地偶然忽然產生出來的東西，革命是有革命的背景來促成革命的動機，一天一天的醞釀，一天一天的生長• 最後才有革命運動，才有革命事實• 現在把發生革命的因由寫在下面：

(一)社會狀況的變遷；

(二)執政者的無能；

(三)執政者的暴虐；

(四)外交軍事的失敗；

(五)階級性的自覺；

(六)民族間的衝突；

(七)智識的演進•

一種社會及政治演到某時代便覺到有不終的現象，是因爲社會實質一天比一天進步，人類的慾望也是一天高展似一天；根據從前人的知識和慾望所組織的社會制度和政治制度，當然不能滿足現代人的要求；不能滿足要求，焉得不發生改造運動呢？ 這是由於社會狀況變遷，發生革命•

社會本是生動活潑的有機體，必用政治學問政治識見政治技能政治手腕來治理他，才能在這千頭萬緒，變幻無定的社會潮流中撐持過去• 遇到了無智無能的人來執掌政事，對於一切應興應革的事宜，沒有正確的計劃和合理的支配與布置；不是失之畸輕，就是失之畸重，使社會發生了不均衡的進化，由不均衡的進化，產生一種不均衡的現象，社會益陷於複雜，政治更不容易治理；於是乃造成一種更紛亂的局面，哪里是一般無智無能的執政者所能駕馭得了的呢？ 併日時代潮流的趨勢，到了什麼方向，又不能擘劃新政策，迎合時代的需要，政府必趨到麻木不仁污穢叢積的地步，人民必生一種蔑視和憤怨，而失執政者的信仰，這也是引起革命的一種主要原因• 「撫我則后，虐我則仇」，是社會心理對於執政者態度的一個通例•

政治清明的時代，人民就能安堵如故，各事職業，所謂「日出而作，日入而息，熙熙攘攘，享受昇平的幸福，便想不到什麼革命不革命；但是如果遇到了暴戾恣睢的政治，人民處處感覺到痛苦和不安，社會根基發生搖動，很容易引起革命•

政治承平，外交勝利，都是民族的光榮，這已成爲牢不可破的普遍的國民觀念了，所以國家一經有對外事件發生，全民族差不多都萬目睽睽的盼望好消息之降臨，來滿足安慰他們熱烈的情緒• 如果希望要變成失望，那末人民滿腔狂熱的情緒，轉過來咀咒自己的政府，進而有革命的舉動•

政治組織不良，形成不平等的社會制度：什麼貴族階級與平民階級對峙，資產階級與無產階級對峙；因爲有了階級，利益就不能平均；利益不能平均，極容易發生突衝• 到各被壓迫階級感覺到己身苦痛，是由於階級懸殊，革命的火藥庫就不由得不轟炸了•

帝國主義者抱定的侵略壓迫乃至滅亡其他弱小民族的野心，使其他民族受其政治力，經濟力及種種方式的侵略，而形成壓迫民族與被壓迫的民族的形式，被壓迫的民族爲着己身利益起見，而有自求解放的運動，也是自然的趨向•

世界上的一切典章文物，都是由於逐次進化而來，學問思想，也不過是一個時代的產物• 以前的人們底知識學問，只限於以前的世界裏的一切，一切的理論，也只有合於以前的世界裏的需要；所以往往古人以爲盡善的，今人反以爲不好，古人以爲適合的，今人反以爲不足• 知識學問的演進，使人們感覺到現實的狀況，有改造的必要時，亦爲造成革命的動機•

革命的種類

革命本有廣義狹義的兩種：怎樣叫做廣義的革命呢？ 凡是動物靜物的動變，或是整個的改造，或是局部的革新，或是新陳代謝，如衣服式樣的改造，生活程序的改變，生物的生老病死，植物的芽葉榮枯，岩石的崩毀潰散的各種現象，都叫做革命• 這種革命，不是本書所指的革命；本書所指的是狹意的革命• 狹意的革命，是包着國家社會民族政治經濟階級宗教人文等等在繼續的進程中，起了極大的變化，從他原有的組織形式上面加重或減輕或從根本上改組建立一種新異的制度• 這是本書革命定義上所指的革命• 我們既已明瞭本書所指的革命界說，現在把革命的種類，列之如下：

- 革命
  - 政治革命
    - 勞働專政
    - 民權運動
      - 君主立憲運動
      - 民主共和運動
      - 普通選舉運動
    - 國家主義運動
    - 無政府主義運動
  - 社會革命
    - 經濟革命
      - 土地革命
      - 勞働運動
      - 企業國有運動
    - 男女平權運動
    - 教育平等運動
    - 文化運動
  - 民族革命
    - 對外反帝國主義運動
    - 對內各民族平等運動
  - 科學革命（從略）
  - 文學革命（從略）
  - 宗教革命（從略）

上海特別市衞生局
中華衞生教育會
合編

民國十七年三月二日星期五

麻瘋—他的病象·診斷·和治療

麻瘋一症、病情遲延、往往殘毀人體、因此數千年來、無不厭惡特甚、從前對於此症的發現、曾有無數擬說、來解釋一切、諸舊說對於麻瘋的傳布、一律都說是由於接觸傳染、至於諸說如何解釋、一時亦說不及這許多、直到西歷一千八百七十四年漢森氏hausen在麻瘋病人身中、發現一種分枝桿狀病菌、後來就定名爲麻瘋桿菌、承認他爲麻瘋致病的原因、自從這種麻瘋桿菌發現之後、全世界一致承認這接觸傳染的理論、至於病源中雖仍有數項不甚明了、那主要的原因、似乎是在與正自病體排除麻瘋桿菌的病人、有密切和長期間的接觸、然後傳染、又若孩童青年和疾病衰弱生活不衞生的人、雖無長期間的接觸、似乎也有傳染這病的絕大危險、至於水食物受汚的泥土能否傳佈此症、尙不能完全否定、昆蟲媒介、雖少直接的證實、不過容易感受的人、對於此種染傳亦不能漠視、所以現在可以說、一個康健的人、祇要不和這病有密切的接觸、就不應該傳染麻瘋、但是一旦身體衰弱、抵抗疾病的力量減少、一有病菌侵入、便是這病的起點了因爲曾在康健人的淋巴結中、抽出液體內、發現過麻瘋的病菌、所以可以下一個合理的斷語、說麻瘋病菌、能夠潛伏在人身組織間隙、或淋巴腺內、待時而動、日後身體倘若衰弱、這病就發了、這個也可以作爲解釋這有長期間潛伏期的緣故了、因爲這病的伏潛期、自三個月起、多至十年二十年甚至三十年以上的也有、

從積下來的證據看來這麻瘋症起首、往往先自受傳染的部份、發生局部的損害、印度有許多病人、他起首的損害、往往有一定的歷史、最普通的就是皮膚上發現一塊綠色之斑、或者發現一塊無感覺的部份、或

□第三十期目錄

一、麻瘋——他的病象，診斷和治療
二、恩及禽獸（衞生故事）
三、急救煤毒的方法和預防

者兩種同時在一處發現、就印度一處說、最大多數的首現的症狀、是神經受累、這對於狄黑亞Deh'lo的理論、麻瘋傳染上入神經之說、得到相當的贊助、他解釋麻瘋傳染的路徑的理論、雖沒有一致公認、不過大家都承認周圍神經組織、是最容易爲麻瘋桿菌所侵害的、這是從普通的淋巴腺系傳播的、曾在淋巴結中、找到麻瘋起始的竈局、（卽是傳染病的起點）有幾次許多專門醫生，曾在外觀很康建的人身上的淋巴結中、分離着麻瘋桿菌、在印度方面、尋常必可得到開頭有損害的歷史、在斐列濱羣島方面、那最初看見的病象、往往是許多紅腫有黴菌的斑紋、

麻瘋的損害

（甲）神經系的損害

麻瘋的神經系損害、爲神經束衣炎、神經索先行變厚發腫、神經組織隨之分離、有麻瘋化的肉芽組織所包圍、在那受害的部份、很容易找到麻瘋菌、那肉芽組織的壓力、使神經束受壓迫而萎縮、首先受害者爲感覺神經纖維、如病症不在此時治愈、運動神經纖維亦受影響、終了則神經完全損壞、神經破壞、由漸而來、各種感覺、依照下列的次序、挨次消滅、

（一）微妙的寒暖感覺、及微細刺痛感覺、（如針刺頭）
（二）微妙淺面的觸覺、
（三）痛覺全部、和冷熱覺全部、
（四）深入的壓覺、
（五）最後爲關節感覺、

如在早期趕行治療、神經纖微可以再生、在周圍神經片段之中、照海特和烈扶斯兩氏（Hea d aaa piveus）所說程序而再生、倘若不加治療、那麻瘋的肉芽組織、引起過分的纖維組織的構成、他的收縮的動作、把神經完全損壞、只剩下薄而且硬、像鞭繩一般的東西、倘若加以檢査、則見其大部份爲纖維組織、略剩有神經組織少許、在這期中、麻瘋菌又不易找到、

（乙）皮膚的損害

在眞皮之中、可以找到麻瘋桿菌、皮膚的麻瘋損害、因麻瘋桿菌在皮膚層次不同、而有分別、大致可分爲、（一）乳頭層、（二）毛囊間的、（三）毛囊下的損害等、所以皮膚的損害、往往變易不定、一部份的緣故就在此了、多數的桿菌栓子塞住了毛細管的結果成功極重的局部反應、往往變爲結節的麻瘋症、在此期中、血液之內常常可以找到麻瘋桿菌、尤其是在定期的發熱時中、（periodic Febaile bouts）一種麻瘋的反應）

（丙）他種器官的損害

皮膚的麻瘋、尤其是結節的麻瘋症、可以在淋巴結中發現桿菌、麻瘋的肉芽組織、佔據那外周四圍、不入內孔四周、最普通受害的、爲腋下的腹股溝的和迴腸的淋巴腺結、有時亦可在腸系膜淋巴結中、找到麻瘋桿菌、在枝氣管周圍之淋巴結中、亦有之、在肝與脾之中、亦能發現麻瘋桿菌、却很少有成爲肉眼能見的損害、睪丸之中桿菌之數尤多、精管爲麻瘋的肉芽組織所分離、其中充滿着桿菌、終至發生纖微性變、將睪丸完全損壞、所以結節性的麻瘋病人、往往無生殖能力、或至陽萎者、以此也、至於腺卵之中、則甚少見、

（丁）肺部的損害

間或有之、究非普通常見、死後檢驗、亦無此項報告、

（戊）呼吸道的損害

後期麻瘋、往往害及氣管、此種麻瘋的肉芽組織、終必引起纖微性變、甚至間有成爲氣管腔閉塞者、至於口鼻中的損害、尤爲普通常見之事、

（己）目部的損害

麻瘋桿菌侵入角膜、發生角膜炎、或局部的結節、甚至侵入眼色素層、或其他部分、此種損害的結果、是把眼球完全損壞、

（未完）

恩及禽獸 （衞生故事）

古人不知心理衞生、祇說爲善最樂、爲善也是要從小練習的、幼稚兒童、人人却當養成一種慈善之心、此事不獨能幫助他的德育、而且照着爲樂的公例說來、也能使他得着一部份心理衞生的效果、美國總統林肯、生平有兩件軼事、我願舉出來、向少年童子們談談、足可奉爲「推恩及於禽獸」的模範了、

當林肯十一歲時、從他的父親出遊、並有同行的伴侶、駕着牛車、裝載行李等件、那時正當隆冬天氣、冰天雪地、旅行之苦、固可想見、有時遇着河道、無人擺渡、必須敲冰涉水而行、

一日渡河後，忽見隔岸有家中跟來小犬一隻、遺在河畔、衆人因天氣太冷、不願再回去抱他過來、也就只顧向前趕路去了、誰知那狗沿途奔躍、而且狺狺狂吠、好像怨恨主人忍心、獨獨把他丟落在曠野似的、林肯見了這般光景、總想再涉水過去救他、但見河水氷塊縱橫、而且河道又寬、水寒徹骨、因此也就畏縮不前了、未走幾步、只見那狗力竭聲嘶、拚命的呼救、林肯至此地步、乃痛下決心、把鞋襪同時脫去、褲脚捲起、涉水過河、將到岸上、那小狗見了他、眞同奔命的一般、一躍入懷、又伸出舌頭來、在林肯的手臂上、來回直舐、表示感恩之意、林肯把他帶過河來、載在車上、他那一種歡欣跳躍、搖頭擺尾的光景、眞如享了再生之樂、林肯向狗道、『你這樣的歡喜舞蹈、就算是我的報酬了』

數年之後、林肯做了律師、生涯日盛、又有一天、與幾位同事一同騎馬往公堂去、那時春雨方霽、天氣溫和、路上還有泥濘、忽然聽見路旁樹林之中、有啾啾幽鳴之聲、舉目一望、見有幾頭小鳥、在樹下草堆之中、乃是從樹上鳥巢落下來的、林中尙有一隻老鳥繞樹悲啼、同騎諸人、看見這事、紛紛議論、甲道、『這是何等的不幸、』乙道、「他們必死在地上無疑了、』丙道、『不多時、定有貓來將他們啣去』、正在說話之間、忽然不見了林肯、那走在前頭的一位說道、『我知林肯一定是去把小鳥送入窩裏了』他們回頭看時、果見林肯爬在樹上、手拿小鳥送入巢中、不多一時、又騎馬追上了同伴、喘吁吁的向同人道、『不作完這件事、心中終覺不安似的』、

林肯一生的爲人快樂、遇着爲善之機、總不肯輕易錯過、眞堪爲我輩少年的師表了、

目今教育界注意及於學校衞生課程者漸衆、並悟及衞生基礎、當自小學做起、苦於衞生書籍不多小學——尤其是初小適用者甚少、爰擬於本刊每週登衞生故事一則、以備採擇焉、（編者識）

急救煤毒的方法和預防 （市衞生局）

市民們、本局聽說本市內常有中煤氣毒而死的慘劇發現、從前像北京等處、亦常有此等慘劇、後來有了經驗、曉得預防同急救方法、這個害處已經除掉了不少、本局現在特爲向大家解說一下、

（一）中毒的原因　煤球或煤塊在未曾燒到極旺的時候、發出一種氣體、名爲養化炭氣、這個氣體是無色無臭的、往往不易覺察、若是多聞之後、呼吸就會緊促、面紅頭暈、神思不清、好像喝醉了一樣、中毒過深、就要送命、就是輕的、也要害幾天病、

（二）預防方法　在屋中燃燒煤料、或炭火、一定要裝烟囱、或出氣管、如其沒有烟囱或出氣管、必須要在屋外空氣充足的地方、燒得極旺之後、方可搬到屋內、加煤炭時、亦要這樣做、又屋內燃有煤炭、必須把窗門敞開一二處、使得屋中空氣與戶外空氣流通交換、夜間睡眠、最好不要再燒煤炭等物、如其仍舊燒着、門窗萬不可關得密不通風、總而言之、房內燒東西的時候、一定要使得戶外的空氣與屋的空氣、可以充分底流通交換、屋中的人亦要常到戶外舒散舒散、

（三）中毒急救法　不幸而中了煤氣毒的人、快把他移到空氣很暢的地方、把他衣服解鬆、實行人工呼吸法、其法如下、把中毒人的衣服解鬆使他平臥、而以枕頭等物、把他的背部墊高、使他肺部可以張開、站在他的頭後、把中毒人的兩臂慢慢的由前抬起、伸展過頭、然後慢慢的放下、到脅之兩側、重輕平壓、照此反覆行之、至中毒人蘇醒始止、蘇醒之後、仍須延醫調治、纔能回復健康、否則潛伏病根、不可不愼、最好一面急救、一面速請西醫診視、以上所講的、是狠平常的知識、因爲有人還不懂、所以常有中煤氣毒死的慘聞、此番通告、望大家隨時留心、不可大意、

北京大戲院

北京路貴州路口 電話中央七四一〇
日夜開映四次：日戲十時半 二時半 五時半 夜戲九時一刻
上午十時半加一次 券價一律小洋三角
(吉爾勃傑作轟動世界戰事哀豔巨片)
十三大本 戰地之花 一次映完
◀下午頭場提早於二時半開映▶
價目 日戲正廳小洋三角 樓廳小洋六角 花樓小洋九角
夜戲正廳小洋四角 樓廳小洋八角 花樓大洋一元

老靶子路福生路口 電話北第一二二五二

百星大戲院

今天日夜開映
德國最偉大之歷史鉅片
演員十萬人 價值百萬金
愛國女兒
(時刻)日戲下午三點 五點半 夜戲九點一刻
(價目)日戲樓下四角 樓上八角 夜戲樓下六角 樓上一元
附設百星中西菜社裝修工竣擇日開張

武昌大戲院

地址 虹口東武昌路四號 電話北七五五九號
時間 三時半 七時 九時 日夜一律 兒童減半
價目 樓下二角 樓上四角
◀著名俠盜佳片▶
李卻狄斯傑作
夜盜銀倉
預告 星期日開映 危途艷福
⊙加印華文字幕以便觀覽⊙

永安天韻樓

影戲 開映明星公司著名傑作 梅花落(下集)

大京班 何雪英 小長勝 譚紅梅 伍鳳春 俞蘭卿
四十一本 四十二本 狸貓換太子

鳳儀班 王鳳彬 朱韻聲 崔金霞 朱桂紅 朱小卿
六本 下江南

柳社 男子新劇 趙文聲 張四維 金玉如 王少白 李梅君
大盜成佛

欲知詳細說明請閱天韻日報

先施屋頂樂園

易社 呂君夢樵新排著名佛學新劇
六本 濟公活佛 即日開演

大京班 特煩應君寶蓮續排著名佛學新戲
二本 觀音得道 即日開演排演純熟

影戲 著名影片 難兄難弟 日夜開演

樂社女子新劇 特煩呂君夢樵重排俠義新劇
紅蝴蝶 ⊙今晚開演⊙

廣舞台

聘請粵東擎仙影女劇團 二月十一日夜開演

日戲 延師診脈 夜盜宮鞋 金殿輕生
配景愛艷情劇 再生緣 四卷
減價贈品 大 特等大洋七角 頭等大洋五角 二等小洋三角

夜戲 新編配景家庭悲劇 難為人婦 上卷
全班藝員落力拍演
減價贈品 大 特等大洋一元 頭等大洋七角 二等小洋四角

新新屋頂花園

新聲大京班 王俊宸 張銘軒 趙君甫 麒麟童 李鑫培 王寶蓮 秦雪霞
(夜)王蘭卿 水上飄 杜文宴 七 八 本 (飛 龍 傳)

鐘社新劇 林雍容 夏天人 宋癡公 張大僧 秦哈哈 董天心
(日)紅樓鏡 (夜)十三妹

精神團 張冶兒 滑稽 易方朔 新劇

將女子(于桂芬) 京音大鼓
婉貞 蘇灘

法界 共舞臺 男女合演

二月十一夜戲 月樓八角 特包七角 頭包五角 官廳八角 特廳七角 三廳二角 二層二角 三樓三角 電話三千五百十七

王小芳 王少芳 花蘭碧 粉菊花 小蘭春 ◀陳彩 筱陳 穆霞▶ ●筱凌雲●
梁一鳴 苗勝春 張月亭 馬秀英 小桂元
金錢豹 大四杰村 (南天門) 全本義婚孤女

榮記大舞台 男女合演

二月十一夜 禮聘北南著名武藝文員合演好戲 價目 注意 一元 八角 六角 四角 三角

張彥芝 張竹軒 沈少泉 李艷芳 梅桂芳 雪 林樹森 姚玉蘭 小達子(李桂春) 即 孟麗君 王匯川 張桂芬 李瑞亭 孫少堂 陳嘉麟 于蓮仙 孫慶芬

二本 鎮國高廷贊 (奇女夢鸞出世)

天蟾舞臺 男女合演

二月十一夜戲 特煩全體名角一齊登臺 准演拿手傑作文武好戲 電話中央三七零二

陳永奎 張鳴才 高百歲 白牡丹 劉漢臣 麒麟童 高慶奎 雪艷琴 王芸芳 劉奎官 董志揚 于廷振 劉桐軒

新排新劇 前部蘇秦張儀六國拜相 今夜初演

丹桂 第一臺 男女合演

二月十一夜戲 價目(注意) 花樓一元 官廳包廂 特別七角 頭等正廳六角 三層包廂 三等客座三角 二百四十 電話中央一七四八

張 雪劉蓋小 安 新 劉 (小三)(麻子) 蓋 新 安 小麻
雨亭明筱玉孟舒元豔秋 玉廷豔秋 舒元三子
魚 玉衡廷七 戰 花 筱 衡 柴 眞金 諸亮施粉
藏劍割髮代首太平田錯三戲白牡丹桑園關假蓮 葛巧胭計

上海 舞台 男女合演

二月十一夜戲 價目注意 優等花樓一元 特別包廂 頭等包廂 優等官廳 正廳 三樓 電話中央五六零

筱 于 郭 劉 言 小于 黃 趙 趙賈劉
蘭芬雨亭春華豔 琴 菊 朋雨蘭 壁雨
螺 (蘇獻) (打罵) 亭芬玉麟君 玉韻聲雲田
行善得子 蛐峪 (姑壽) (鼓曹) ▷頭二本觀世音得道◁

大世界

地址 愛多亞路 西新橋堍

大世界建築告成之大展佈

(門票小洋三角) ▲須知今年之大世界 非去年之大世界 此後之遊戲場異往日 之遊戲場 略撮大要如下 ▲新建五層樓高大洋房 ●亭●台●樓●閣● 分廳●悉號共和 一層有一層之精美佈置 一場有一場之新奇遊藝 共和廳、陳列名花四時 常設雅座品茗閣中得靜 共和閣、紹興文戲連台 彩劇南方歌劇彈詞說部 共和樓、徽州戲純粹徽 調各方閣滑稽捧腹 共和台、魔術新戲從末 有過科天影魔術奇巧莫測 共和亭、高聳雲霄俯視 洋場車水馬龍盡在眼底 其餘大京班羣芳會唱卷戲杭州班等等尚有種種遊藝不克遍載 露天影戲場陳設大千世界都門一所

白濁專家醫生 姚佐頓白濁丸

諸君曾服諸般白濁丸不靈者不可不試
大瓶二元 小瓶一元 各大藥房均有出售
診所上海三馬路大舞台對面
▲姚佐頓大藥房啟

清血解毒

梅毒有毒菌，潛入人體經絡，起破壞工作，即成內潰疽癰，瘋癱骨痛，肢體麻木，神經刺痛，外發紅腫毒瘡，橫痃下疳，魚口便毒，破爛流膿，根本治療，惟服清血解毒……

哈蘭士內服六零六

血既清，毒既解，內外症狀，霍然而愈，永遠除根矣，

每瓶洋一元七角五分

另有外搽六零六藥膏，搽敷潰爛梅瘡或濕癬癢疥癩頭爛脚一切瘡瘺，立見功效，每盒洋一元樣盒二角

上海四馬路中
太和大藥房總發行
全國各埠各大藥房均有出售

萬春醫院 首創第一 電療淋濁 安全無害

本院鑒于淋濁係精洗射注射服藥紫光電等法殊難除根故創用高周波透熱電機電化治療毫無痛苦奏效神速輕症一星期重症二星期保證完全斷根檢驗菌無淋菌立即飲酒過勞亦決不復發且于人體生育上百益無害絕對保證至於止濁清尿則一二日足矣如有般保選可醫愈償以昭信實▲其他一切花柳症更可負責除根
▲四川路橋北堍沿河郵政局東 張一峯博士謹啟

治淋新法

淋濁最難根治人所共知良以病菌侵居深部不易撲滅自德人發明電療雖較前聊為進步然仍未完善留日醫學士陳旭昇潛心研究數載於茲近乃明妥善新法其理用電機分解藥物變為么微分子吸引電氣一方更用高週電波散布熱力於是淋菌無深不經乃克而生運動隊隨電波透入人體組織深部菌受藥力復部電灼逐無賸類本此學理彙以經驗故無論新舊淋濁白帶期而愈謹布源源為斯病者告再本院治婦女白濁及接生等另有女醫師專司之

院址 西藏路四馬路口旭昇醫院 電話中央六一五三
院長 留日愛知醫學士 陳旭昇啟

受盤聲明

啟者新開橋北堍裕昶祥和記米行因前東無意經營由陳少廉先生介紹將生財行基行帖及一應物件盤頂于裕昶祥協記當時銀貨兩交清訖所有和記人欠欠人及中保等情概由和記負責理楚與協記無涉除立推盤據外恐未週知特此登報聲明 裕昶祥協記謹啟

應來昌鄭重聲明

先父於丁卯十二月廿七逝世生前在提監橋手創永大號鄙人在丙寅年出外營業先父生前將本店交與張氏執業惟先父在日本店圖章與人担保銀錢上落等事鄙人於先父臨終前已邀及各方面當時理直以後再有本店圖章與人担保及銀錢貨款等情鄙人概不負青此佈

遺失莊票憑信聲明

今遺失漢口謙豐祥莊上申周受之活期憑信三千兩一紙又元順莊第一千二百○五四二月十五期元號百兩莊票一紙巳分別掛失止付無論中外人等拾得一概作廢特登民國申新三報聲明 胡紫雲啟

羅鑫泉牙科醫局

德國愛克司光治療
專用白金各種鑲補
診所南京路大慶里口大中鐘表公司二樓 電話中央六二〇六

馮步青大律師代表五雲染坊受盤永大久記染坊啟事

茲據五雲染坊經理面稱今擬受盤坐落日暉港前永大久記染坊租地造屋大小平房十二間並坊內作底生財等件委託代表登報等情前來據此相應登報聲明該永大久記染坊房屋作底生財設有在外抵押坊買行為或客項往來股東關係因賣轇轕未清者新於五日內來本律而事務所聲明逾期則由五雲坊繳師承受也再前永大久記染坊如有價保貨銀一切往來情事概與五雲擔無涉合併聲明此啟 本律師事務所小西門外睦家浜種福里十三號

德國柏林大學醫學博士 謝其綱

診所南京路香粉弄寶成銀樓樓上 電話中央八五三五 住宅施高塔路伮豐里十二號 門診時間上午九時至十二時 下午四至六時

退股聲明

先父富榮公前在四馬路與李高倫公合設李德興銅錫號今因鄙人無意營業將先父名下股份與李梅生君承受并取消榮記二字現已交割清楚此後概與鄙人無涉特此登報聲明

河南路拋球場 時和

只此一家 并無分出
洋裝金銀首飾老號
時樣新飾
▶珍珠鑽石 翡翠玉器 金銀首飾 金銀器皿 徽章勳章 金盾銀盾

中央大戲院

每逢星期三星期日換片 電話中央三二五五號
日戲三點鐘 五點半 夜戲九點一刻
價目 日 三角 四角 八角 夜 四角 六角 一元
十誡
空前偉大神怪歷史五彩巨片 世界名導演西席地米爾傑作
片中并有華文說明 一九二八年新拷貝

新中央戲院

每逢星期三星期日換片 電話北二二三三二號
時刻 日戲三點鐘 五點半 夜戲九點鐘
正廳四角 樓廳六角 包廂八角 日夜一律
劍俠蕩寇
范朋克氏傑作之一 空前武俠愛情巨片
片中加印華文說明

新愛倫大影戲院

院址虹口海甯路中 電話北四五二〇號
日戲三時起 夜戲七時起 九時起
價目 樓上小洋四角 樓下小洋二角 日夜日價幼童減半
陽歷三月一號起連映四天
(斬龍遇仙記主角主演)
綠林紅粉 又名海強盜
每幕有中國字說明

虹口大影戲院

虹口乍浦路口 電話北一四〇八號 每逢星期一星期四換片
時間 日戲三點鐘 夜戲七點一刻 九點一刻
價目 樓上三角 樓下二角 幼童減半 日夜一律
今天日夜開映 匪窟餘生
預告下星期一開演(逃婚)

城南通俗大影戲院

大東門南 小南門北 每星期換片二次
時間 日戲二時半 夜戲六時半 九時起
(價目) 樓上一元 樓下四角 二角 幼童減半 日夜一律
今天日夜開演 中國影片 月老離婚 民新公司出品

中國國民黨是領導國民革命以求中國之自由平等
中國國民黨上海別市黨部宣傳部